Vendimia '82

Controlarán la seguridad y el tránsito 2.800 policías

Para informar sobre los servicios de seguridad que se cumplirán en los próximos días, ofrecieron una conferencia de prensa los integrantes del Estado Mayor Especial Permanente - Vendimia 82.

Estaban presentes el jefe del operativo, comisario general Carlos Alfredo Narváez —a su vez jefe de la Unidad Regional 1ª, el jefe de operaciones de esa Unidad, comisario mayor Santiago Raúl Montaña; el director de Tránsito, comisario mayor Pablo Lorenzo Andino; el director de Administración y Finanzas, comisario mayor Inocencio Alfaro; el director de Judicial, comisario inspector Luis Alberto Salomón; el jefe de Operaciones de la Jefatura, comisario inspector Eduardo Ceballes; el comisario Rogelio Suárez, de la Dirección Bomberos y el subcomisario Carlos Enrique Calomarde, de la División Criminalística.

En primer término, el comisario general Narváez se refirió en líneas generales, al operativo en sí y algunas recomendaciones a la población.

Indicó que la Policía de Mendoza ha organizado un dispositivo de seguridad para cada uno de los actos vendimiales, al que estarán afectados 2.800 efectivos, pertenecientes a todas las dependencias del Gran Mendoza, que regularán el tránsito con patrullajes móviles y a pie, en zonas del macro y micro centro.

Con ese motivo, recomendó especialmente al público que las concentraciones y desconcentraciones se realicen en forma ordenada y respetuosa de los derechos de los demás, especialmente de ancianos y niños.

También sugirió a padres o responsables de niños, extremen su atención con el objeto de evitar que se extravíen y que eviten el acercamiento imprudente a los carros vendimiales.

Posteriormente, el comisario mayor Montaña explicó que el operativo de seguridad comenzará este jueves, a las 12, con una guardia de seguridad que se dispondrá para la recepción de las reinas departamentales, que se alojarán en la Escuela Hogar.

El viernes, a partir de las 18, se instalará un dispositivo de seguridad para el normal desarrollo del acto de la bendición de los frutos, en el parque General San Martín, que se iniciará a las 19.

Para ese acto se afectarán 203 efectivos que, a la noche del mismo día, en ocasión de realizarse la Vía Blanca, se aumentarán a 737 efectivos.

El sábado al realizarse el carrusel, integrarán el dispositivo de seguridad 763 efectivos.

Para la recepción de las autoridades, en el Plaza Hotel, habrá un total de 32 efectivos realizando el control de seguridad.

Para el mismo día, al acto central a realizarse en el Anfiteatro Frank Romero Day, habrá un total de 893 efectivos, cuyas tareas serán complementadas con animales de caballería y canes, para el control de acceso y de los cables de alta tensión.

El tránsito

A continuación expuso el comisario mayor Andino, quien se refirió exclusivamente a su área: el control del tránsito vehicular hacia y desde los lugares en donde se realizarán los distintos actos.

Los integrantes del Estado Mayor Especial Permanente-Vendimia 82, informaron sobre el dispositivo de seguridad que implementará la policía.

Indicó que, para el acto de la bendición de los frutos que se iniciará a las 19 el dispositivo para efectuar los cortes en el tránsito comenzará a las 17.30, en las calles del parque.

Señaló que los vehículos de transporte de pasajeros podrán acceder ingresando por la avenida Prado Español siguiendo por la avenida Las Tipas, luego por Los Robles, hasta llegar a la rotonda ubicada en las inmediaciones del Prado Español.

Los vehículos particulares podrán ingresar al parque por la avenida El Libertador, hasta llegar a la rotonda Monseñor Orzali y podrán estacionar frente a la Escuela Hogar o en las diagonales adyacentes a ese establecimiento.

Para la Vía Blanca, el dispositivo de seguridad comenzará a las 17.30 con el corte de tránsito, en forma progresiva en las calles 9 de Julio, San Juan, Rioja y España, además de la avenida San Martín, para los vehículos particulares.

El transporte público de pasajeros circulará por sus recorridos habituales, hasta las 21 y los particulares que circulen por las calles cétricas, deberán evitar estacionar en las arterias afectadas al recorrido de la Vía Blanca.

Los vehículos que, por su estacionamiento, entorpecieran la acción policial, serán trasladados a lugares cercanos.

Con motivo del Carrusel, se montará un dispositivo similar, con la diferencia de que el corte de tránsito se hará a partir de las 8, ya que el horario de iniciación (a las 11) no coincide con la entrada o salida del comercio.

Para el acto central del sábado, habrá un servicio de avanzada, que empezará a las 12, para comenzar con los cortes de varias calles del parque General San Martín, hasta lograr un corte total a las 17,30, dejando establecidos los accesos para el público.

Los particulares que hayan adquirido obleas para estacionar en las adyacencias del Estadio Provincial, tendrán dos accesos, según las playas que les corresponda.

Para la playa "A" (al noroeste del Estadio), deberán ingresar por la avenida El Libertador, hasta la entrada a la playa y quienes deseen llegar a las playas ubicadas al sur del estadio, deberán dirigirse por la calle Moreno (adyacente al zanjón Frías), hasta llegar a las respectivas playas.

Como es habitual, los micros y taxis dejarán a sus pasajeros en la misma entrada al anfiteatro y tendrán el apeadero en Godoy Cruz y Wilt.

En ese lugar, a partir de las 15, habrá 120 efectivos policiales controlando el ascenso de los pasajeros a las distintas unidades de transporte.

Por último, el comisario mayor Andino señaló que quienes deseen trasladarse a las instalaciones de la Feria Internacional Aconcagua, ubicada frente al Cerro de la Gloria, deberán hacerlo por la avenida Regalado Olguín y efectuar el recorrido del circuito Papagallos, por El Challao, para acceder al predio ferial por el sector oeste.

Actos culturales de la Vendimia

Continuarán hoy los actos culturales de la Fiesta de la Vendimia, organizados por el Ministerio de Cultura y Educación y la Comisión Vendimia.

—A las 11, en la Enoteca Giol: audiovisual "Artesanías mendocinas".

—A las 12, en la Enoteca Giol: audiovisual "Vida y obra del poeta mendocino Alfredo Bufano".

—A las 21, en el Teatro Independencia, presentación del "Grand Ballet de Tahití".

—A las 21, en el salón de la Dirección de Turismo, San Martín 1143, puesta en escena de la obra "El gran narrador", de Alberto Atienza, por el grupo "Aspasia".

—A las 21.30, en la Galería Aconcagua, San Lorenzo 545, inauguración de la muestra de dibujo "in vino veritas", del humorista argentino Kalondi.

—A las 22, en la Plaza Independencia, audiovisual sobre Mendoza, presentado por el Centro de Bodegueros de Mendoza.

Periodistas del exterior vendrán a los actos

Periodistas de distintos medios de difusión del exterior, acreditados en la Capital Federal, vendrán a Mendoza esta semana para asitir a los actos centrales de la Fiesta Nacional de la Vendimia.

Los corresponsales que llegarán el viernes a nuestra ciudad son Kenneth Freed, de "Los Angeles Time"; Eduard Schumacher, de "The New York Times"; N. Kroll, de la agencia de noticias D.P.A., de Alemania; Jeremy Morgan, de "The Guardian", de Londres; Javier Zuloaga, de la agencia de noticias E.F.E., de España, y Jacques Despress, del diario francés "Le Monde".

Además, distintos medios de difusión de Buenos Aires concurrirán también para los festejos vendimiales. El canal 13, de la Capital Federal, filmará secuencias de los diversos actos para ser emitidas en el programa "Con vocación turística", mientras que Radio Belgrano trasladará desde Carlos Paz un equipo de exteriores, ubicado transitoriamente en esa localidad cordobesa, para transmitir los actos principales de la Vendimia a través del programa "Belgrano Show".

Otros medios informativos del país, además, acreditan diariamente a sus enviados para los festejos centrales de esta semana.

Alejandra Mercedes Gamboa, reina de Luján.

"No imaginé nunca ser reina de la Vendimia"

A pesar de definirse como una joven tímida, la soberana vendimial del departamento de Luján, Alejandra Mercedes Gamboa, dio muestras de una espontánea desenvoltura durante una visita a la redacción de LOS ANDES.

La simpática adolescente electa el 13 de febrero entre doce candidatas que aspiraron al cetro departamental, contó experiencias del momento vivido, del que dijo: "Fue inolvidable". Concurrió acompañada por la delegada de la Dirección de Cultura de la Municipalidad de Luján, señorita Elba Lucero quien destacó la sencillez y delicadeza de Alejandra, quien hoy cuenta con 17 años. Rubia, de ojos pardos y bonita sonrisa señaló que es la menor de seis hermanas y "la única soltera", acotó sonriendo. Trabaja paradójicamente en una embotelladora de gaseosas como auxiliar administrativa y se dispone a rendir próximamente los exámenes que la habilitarán como técnica contable. Gusta del básquet, pero no lo practica por su escaso tiempo libre, durante el cual gusta de escuchar música, especialmente melódica.

Esta niña, que nunca soñó con representar a ningún departamento en la fiesta vendimial, concurrió —recuerda— a la fiesta de la elección de la reina en Chacras de Coria y "como no habían muchas candidatas, me presenté, resultando electa". Todo esto es para mí una feliz experiencia y aguardo muy serena la elección final, de la cual no quiero forjar ninguna expectativa". Tras destacar que su mayor anhelo es ayudar a sus padres en el futuro, se refirió al significado de la fiesta vendimial, la cual —dijo— reconoce el trabajo fecundo y el esfuerzo magnífico de nuestros viñateros".

La soberana de Luján que mide 1,60 recordó asimismo, el momento de la elección final la cual fue muy reñida. "Hubo un instante en que se produjo un empate con la representante de Potrerillos en 44 votos. Finalmente, la urna que contenía los sufragios del públicos, decidió la elección a mi favor por una apreciable margen", confiesa sonriente. Por supuesto toda su familia concurrió al espectáculo, constituyéndose en una verdadera "barra" que batió palmas por la nueva soberana. Sin duda, una noche inolvidable poblada de imágenes que el tiempo no conseguirá borrar fácilmente de la memoria de Alejandra Mercedes Gamboa.

Muestra fotográfica sobre el gaucho fue habilitada

En el Automóvil Club Argentino quedó inaugurada una muestra fotográfica documental sobre gauchos, con imágenes captadas por Agustín Ernesto Tejada, fotógrafo de la Capital Federal que ha obtenido menciones por sus trabajos sobre el tema.

La muestra es organizada por el Centro Tradicionalista Tropero Sosa y la Agrupación Gaucha de los Andes, cuyos titulares, ingeniero Enrique Crocco y Mario Alfredo Day, destacaron que se deseaba exponer las imágenes en estos días de festejos vendimiales. El ingeniero Crocco destacó la noble figura del gaucho y su participación en la formación y defensa de la patria.

La muestra estará habilitada hasta el 15 en la sede del Automóvil Club, San Martín y Amigorena de esta capital. Las fotografías de Tejada, en color, fueron obtenidas en la madrugada del 22 de marzo de 1981, cuando más de 2 mil gauchos del país se reunieron en Salta para un homenaje a Güemes.

Entidades Diversas

Centro Tradicionalista "Tropero Sosa". — Esta entidad realizará reunión de comisión directiva mañana, a las 20,30, en su sede de Rivadavia 1554, de Godoy Cruz. Dada la importancia de los temas a tratar, relativos a la participación en el carrusel de la Fiesta de la Vendimia, se solicitó puntual asistencia, de modo especial a los jinetes que representarán al Centro en el desfile.

Congreso sobre psicología harán en San Luis

Con la organización de la Facultad de Ciencias de la Educación, de la Universidad Nacional de San Luis, y el auspicio del Ministerio de Cultura y Educación de la Nación, el Gobierno de San Luis y otras instituciones de la vecina provincia se desarrollará en la capital sanluiseña el V Congreso Argentino de Psicología, entre el 12 y el 17 de abril próximos.

El tema central se referirá a la "Psicología del pensamiento en sus múltiples aspectos", abarcando varios tópicos.

Los interesados pueden recabar información en la Escuela de Psicología de la Facultad de Ciencias de la Educación, de San Luis, Chacabuco y Pedernera, de la ciudad de San Luis.

Necrológicas

Jorge Daniel Videla Molina. — Profundo sentimiento de pesar entre quienes le conocieron, causó la reciente muerte de éste industrioso hombre.

Nacido en el católico hogar de Guillermo Videla y Manuela Molina, creció tomando como ejemplo de vida las enseñanzas de sus mayores, las que modelaron la virtudes del hombre de bien que sería más tarde.

Sus estudios secundarios los cursó en la Escuela Modelo Argentina, en donde se graduó de bachiller y más tarde siguió estudios superiores en la Acamia de Bellas Artes de Mendoza.

Diversas circunstancias lo llevaron años después a hacerse cargo de una bodega que su padre había construido en 1907 en General Ortega, de Maipú. Se hizo cargo del mantenimiento técnico de la maquinaria y elementos del establecimiento vitivinícola y de los tractores y vehículos de la empresa. Precisamente, la muerte lo sorprendió cuando estaba concluyendo la puesta a punto de las instalaciones de la bodega para la presente vendimia.

El extinto hizo un culto de la amistad y de la rectitud de sus actos, virtudes que le valieron la simpatía y el respeto de quienes le conocieron y trabajaron con él. Con su muerte desaparece también un industrioso hombre que dedicó gran parte de su vida al mejoramiento de nuestra industria principal, la vitivinicultura, a la que dedicó sus mejores afanes.

Monseñor Cándido Rubiolo preside la misa durante la cual el padre Domingo Castellaro asumió como párroco del templo "Señor del Milagro y Virgen Niña".

Alegría en un templo por el retorno de antiguo párroco

Un acontecimiento de gran significación vivió ayer la comunidad católica del templo Señor del Milagro y Virgen Niña de esta ciudad, al recibir nuevamente a su antiguo pastor, el padre Domingo Castellaro de la congregación salesiana de Don Bosco.

La ceremonia de toma de posesión de la parroquia por parte del padre Castellaro, luego de tres años de ausencia, fue presidida por el arzobispo de Mendoza, monseñor Cándido Rubiolo, con la presencia de un abigarrado número de fieles.

Durante la homilía el arzobispo, vestido con los ornamentos litúrgicos cuaresmales, señaló la necesidad de apoyar las iniciativas pastorales de los párrocos, ya que ellas son las iniciativas de la Iglesia y que el propio arzobispo recomienda muy especialmente.

Terminado el mensaje de monseñor Rubiolo, el padre Castellaro pronunció la profesión de fe e hizo el juramento de práctica arrodillado junto al altar indicando de esa forma la sumisión a la Iglesia y al arzobispo, con su mano derecha apoyada en la Biblia.

El padre Castellaro, quien ha cumplido más de 45 años de vida sacedotal, vuelve a la parroquia de la calle Soler por tercera vez, ya que en 1958 y en 1975 había sido puesto al frente del templo.

Al iniciar su primera homilía de este, su nuevo apostolado, el sacerdote dijo: "La mayoría de vosotros conocéis mis pocas virtudes y mis muchos defectos... A las personas que no me conocen les ruego no hagan ningún juicio sobre mis palabras. A medida que me conozcan les darán el valor que deseen. Permitidme, pues, que os hable como siempre, con sencillez y sinceridad".

A la finalización del oficio religioso fue servido un almuerzo familiar en el patio de la parroquia y tanto el padre Castellaro como el arzobispo recibieron distintas muestras de cariño por parte de la feligresía.

Alcohólicos Anónimos cuenta con otro centro

Ante la mayor afluencia de personas, Alcohólicos Anónimos habilitó otro centro de atención. Este grupo unidad está instalado en Chile 851, ciudad, teléfono 243835 y actúa con el lema "Tiene Ud. un enfermo alcohólico entre sus seres queridos, sea familiar o amigo, acuda a nuestro centro o llame por teléfono en horario de 20 a 22, todos los días, tenemos la solución". Este nuevo centro se suma al que funciona en calle Espejo 423, ciudad.

Se reunirán propietarios de camiones

La Asociación de Propietarios de Camiones realizará una reunión de afiliados y de transportistas de cargas el jueves próximo, según se informó.

Ese día, a partir de las 20.30, se planteará la búsqueda de soluciones que evitan una paralización de tareas, "a causa del aumento desmesurado del precio de las cubiertas y de otros insumos", como así también se discutirá "la necesidad de incrementar los fletes".

Inician hoy la venta de entradas para la fiesta

A partir de las 7.30 de hoy se pondrán en venta las entradas para el acto central de la Fiesta Nacional de la Vendimia 1982, que se realizará el sábado en el anfiteatro Frank Romero Day.

De acuerdo con lo informado, las entradas podrán adquirirse en la casa matriz del Banco de Previsión, Gutiérrez y España de nuestra Capital, de 7.30 a 13.15 y de 18 a 21.

Si bien el informe oficial no da indicación sobre la venta de entradas en otros puntos de la Provincia, se supone, que al igual que años anteriores, se destinará una parte de las localidades para que sean vendidas en los departamentos.

Valor de las entradas

Los precios establecidos para las entradas, en las distintas ubicaciones del anfiteatro oscilan entre 5.000 y 35.000 pesos, estas últimas correspondientes a las zonas más cercanas al escenario, en el centro de las graderías.

Las de 5.000 pesos corresponden a ubicaciones en los sectores "A" y "G" (gradas bajas a ambos costados del escenario y a las "H", "P" y "Q" (gradas superiores, también a los costados del escenario).

Las de 15.000 pesos, corresponden a los sectores "B" y "F" (gradas bajas, adyacentes a las de 5.000 pesos, también a los costados del escenario) y los sectores "I", "J" y "O" de las gradas superiores.

Las entradas de 25.000 dan acceso a sectores "C" y "E" en las gradas bajas (aledañas a los sectores centrales) y a los sectores "M" y "K" de las gradas superiores.

Las de 35.000 pesos darán derecho a ubicaciones en los sectores centrales tanto de las gradas bajas como las superiores (sectores "D" y "L").

Bendición de los frutos

La tradicional ceremonia de la bendición de los frutos se realizará el próximo viernes, a las 19, en el Prado Español del Parque General San Martín.

El acto se desarrollará en base a un guión, unitario en toda su extensión y exaltará la presencia maternal de la Patrona de los Viñedos y la alegría por los frutos maduros y el vino nuevo.

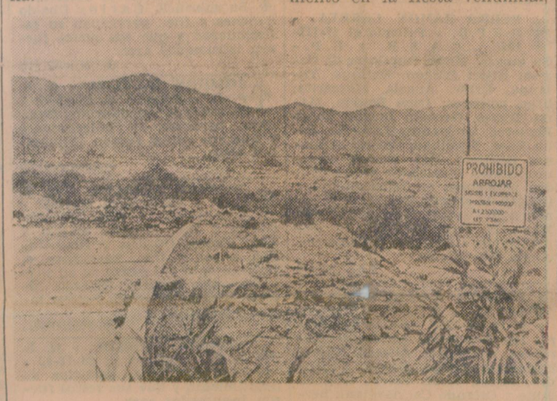

Lamentable imagen en un acceso al acto vendimial

En la autopista Regalado Olguín, en el costado norte de la rotonda de acceso a las instalaciones de la ex Estación "Eolo", dependiente del CIDEM, junto al flamante pavivento, se ha formado un depósito de residuos y escombros que tiene la particularidad de estar ubicado en torno del pilar de base del cartel que indica la prohibición de arrojar en ese sitio, estos elementos. Si se considera que esta vía caminera conduce al sector donde se realizará el acto central de la Fiesta de la Vendimia y por lo tanto, obligada ruta de visitantes de toda la provincia y del resto del país, no es difícil imaginarse la negativa imagen de la cultura del pueblo mendocino que quedará impresa en sus recuerdo.

Hoy se reunirá el plenario de la FUFEPO

Hoy se realizará en la Capital Federal, un plenario de la Fuerza Federalista Popular (FUFEPO) cuyas deliberaciones pueden resultar significativas debido a la posibilidad de que se trate la designación de un remplazante del actual titular de esa agrupación, doctor Horacio Guzmán, quien renunciaría al cargo para atender en exclusividad sus funciones como gobernador de la provincia de Jujuy.

En la semana anterior, la agencia Noticias Argentinas difundió una versión que indicaba que el doctor Guzmán sería remplazado al frente de la conducción de la FUFEPO por el presidente del partido Demócrata de Mendoza, ingeniero Francisco Gabrielli, o por el titular del Movimiento Popular Pampeano, doctor Ismael Amit. Ambos políticos son presidentes alternos de la agrupación federalista.

Al cierre de la presente edición se encontraban reunidos los integrantes de la mesa ejecutiva y de la comisión asesora del partido Demócrata quienes consideran la designación de la delegación partidaria que concurrirá al plenario.

Organizan concurso para centros tradicionalistas

Un concurso de emprendados criollos se realizará el viernes, en horas de la tarde, en el Club Hípico de Mendoza, en el parque General San Martín.

El certamen ha sido organizado por la Comisión Vendimia '82 y en él participarán los distintos centros tradicionalistas de nuestra provincia.

Las categorías en las que podrán participar los inscriptos son las siguientes: apero de bastos con emprendados de plata, apero de bastos con emprendados de trenza, apero de bastos con emprendados de lonja, montura mendocina con emprendados de plata, montura mendocina con emprendados de trenza, montura mendocina con emprendados de lonja, mejor caballo criollo y mejor caballo mestizo.

También será premiado el mejor centro tradicionalista que desfile el sábado en el carrusel, como las delgaciones de San Luis, San Juan y Córdoba que han comprometido su asistencia a la fiesta.

La entrada para el concurso ha de realizarse el viernes en el Club Hípico, que comenzará a las 16, será gratuita, esperando los organizadores una asistencia apreciable de público, ya que este tipo de certámenes no se realiza para la Vendimia en nuestro medio desde hace 38 años.

Concurrida Vía Blanca

TUNUYAN. — Como parte de los festejos vendimiales del departamento, se realizó la Vía Blanca de las Reinas que congregó, sobre la avenida San Martín, a un numeroso y entusiasta público.

A la altura de la avenida San Martín al 1200 se levantó el palco oficial, tomando ubicación en el mismo, la intendente municipal, escribana Eulalia Llull de Navarro, el segundo jefe del Escuadrón 28 de Gendarmería Nacional, comandante Adolfo T. Güemes, el secretario general de la comuna, agrimensor Ernesto Schmidt, el subcomisario Marcos Sosa, a cargo transitoriamente de la seccional 15º y representantes de clubes y uniones vecinales que presentan candidatas en la presente elección.

Las reinas partieron desde el palacio comunal y se encolumnaron por la avenida San Martín; encabezaba el desfile una comparsa de la colectividad boliviana de Tunuyán, Tupungato, Ugarteche y Mendoza, que con sus coloridos trajes puso una nota simpática en esta celebración.

Luego comenzó el paso de las reinas, encabezando el desfile la soberana departamental por 1981, señorita Alejandra Teresa Valverde, quien a bordo de una lancha adornada con flores y aves saludaba a su pueblo. Posteriormente cada una de las candidatas hacía su paso, también sobre una lancha, poniendo de esta manera algo distinto a lo realizado en años anteriores. En primer lugar hizo su paso Lidia Fanny Pocoví, candidata presentada por la Unión Vecinal y el Club Vista Flores; en segundo término se ubicaba María Lourdes Alvear, de la Unión Vecinal del Barrio Villa Tunuyán. El tercer paso fue de Gabriela Hinojosa, de la Unión Vecinal de Colonia Las Rosas; seguida luego por Sandra Adriana Astudillo, de Tunuyán Sport Club; Viviana Sonia Ortiz, de la Sociedad Española de Tunuyán; María Rosa Miranda, del Club Deportivo Sarmiento, y cerrando el desfile la representante del Club de Pesca Deportivo Valle de Uco, Elisa Isabel Romero.

Como nota final de este desfile pasó el centro tradicionalista "Los Arrieros de Tunuyán", quienes con sus trajes típicos arrancaron aplausos de toda la concurrencia.

Aspecto parcial del acto organizado por el municipio para agasajar a la reina capitalina y su corte.

Se agasajó a la reina capitalina y su corte

Durante el desarrollo de un espectácuol artístico llevado a cabo en el Complejo Turístico y Comercial, ubicado en el extremo sur del paseo La Alameda, la flamante reina vendimial de la Capital, Ivonne Miriam Bacchini y las integrantes de su corte, departieron amablemente con numerosas personas que se dieron cita en el lugar para homenajear a las jóvenes representantes del municipio capitalino.

Asistieron al acto autoridades de la comuna y miembros de las entidades representadas a su vez por las anfitrionas, como así también, un público numeroso que participó con entusiasmo del acto organizado para agasajar a su soberana.

En la parte artística colaboraron los conjuntos Los Araumas, los Hermanos Jofré, el dúo Ortíz Rosales, Los Carchapalleros y los humoristas Luis y Juan.

Concluyó el programa de campamento de verano

Concluyó el programa de Campamentos de Verano que la Dirección de Deportes, Turismo y Recreación Social de la provincia desarrolló durante los meses de enero y febrero en Potrero de los Funes, San Luis. Más de 600 adolescentes de uno y otro sexo tomaron parte del ciclo integrando contingentes de 90 participantes en periodos de cinco días cada uno. En este lapso los grupos cumplieron una vasta actividad de contenido didáctico y recreativo.

Los participantes procedieron de los 16 departamentos de la provincia, de una selección que realizaron los respectivos municipios, incluyéndose también a competidores de los últimos Juegos Deportivos Provinciales.

Para el cumplimiento del programa, el organismo oficial contó con su propio cuerpo técnico, al que se sumaron profesionales de Educación Física expresamente contratados. La conducción estuvo a cargo de los profesores Mario Pérez, José Aciar y Luis Vega, además de Silvana Lozano, Eloy Forcadell, Martha Rosales y Teresa Bayón, con la coordinación de Ethel Toro. Como profesionales contratados colaboraron Carlos Cárdenas, Miguel Batistella, Susana Fillipini y Silvia de Gómez, más el apoyo de los líderes Antonio Pérez y Dante Mélica, de La Paz, y Manuel Rodríguez, de Maipú.

Entre los componentes del campamento, hubo asimismo grupos seleccionados por la Dirección de Acción Social, de los barrios Cristo Redentor y Patrón Santiago, y otros de Rivadavia y San Martín. Integró también los grupos un núcleo de niños de familias laosianas, asentados en diversas colonias de la Provincia.

Jubilaciones

Jubilados y Pensionados del Estado ex ley 4349. — Reiniciará hoy la atención a sus afiliados, en lo que se refiere a actualización de trámites jubilatorios, reclamos de incrementos atrasados en los beneficios y otros asuntos vinculados con la previsión. También se recibirán los pagos de la cuota social y seguro mutual, cuyo monto ha sido elevado a $ 100.000 anuales. La oficina funciona los martes y jueves, de 10 a 12, en 9 de Julio 1589, oficina 4, primer piso.

AL PUBLICO EN GENERAL Y A COMERCIANTES

A los fines que pudiera corresponder Mendoza Refrescos S.A., notifica que a partir del 28/2/82 dejó de pertenecer a esta Empresa como empleado el Señor MARIO FELIX GUEVARA L.E. Nº 8.512.769. A partir de esa fecha, por lo tanto, dicha persona es totalmente ajena a esta Compañía.

2/3 P 61875 4/3

IX CAMICA

MUESTRA ARGENTINA DE LAS MANUFACTURAS DEL CUERO

EXCLUSIVO PARA COMERCIANTES, MAYORISTAS e IMPORTADORES

BUENOS AIRES SHERATON HOTEL

11, 12 y 13 de Marzo '82 Horario de 14 a 22 hs

ORGANIZA: CAMARA INDUSTRIAL MARROQUINERA ARGENTINA

Matheu 976 - (1219) Bs. Aires - Tel. 941-2990/5106

AVISO CON VALOR DE INVITACION

"Si oras humilde e incesantemente por la paz, la Paz del Señor estará con nosotros"

Padre PIO de Pietralcina

GIAMBENEDETTI HNOS. S.A. GH MASCHIO Fruto del Espíritu ITALIA

Presenta nueva línea de ARADOS ROTATIVOS

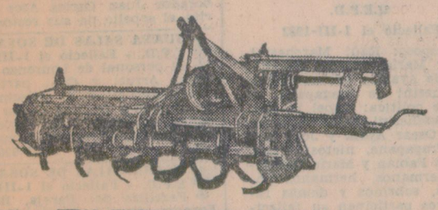

ARADO ROTATIVO P.S.

Un arado Rotativo excepcional. Ud. puede transformarlo central o lateral con sistema telescópico, simplemente moviendo una manivela.
Viene equipado con 4 cambios de velocidad para su mejor adaptación de avance y de roturación.

véala: FERIA INTERNACIONAL ACONCAGUA

Fábrica SAN RAFAEL - Perú 1131 - Teléfonos: 22954 - 24299 Telex: 56 704 CACIA AR

MENDOZA: Andrés Brandi, teléfono 271465