

ALMENDROS EN FLOR



RESIDENCIA PARTICULAR



**Estadística**

Superficie . . .	2.234 Kilómetros cuadrados
Población . . .	24.400 Habitantes
Area cultivada	20.300 Hectáreas
Vñedos . . . .	9.000 Hectáreas
Frutales . . . .	2.400 Hectáreas
Alfalfa . . . .	7.800 Hectáreas
Bodegas . . . .	136
Establec. indust. y comerc. . .	327
Vacunos . . . .	3.000 Cabezas

(Datos del Instituto Técnico de Investigaciones Económicas)

**Economía**

La mayoría de la población se dedica a las tareas agrícolas y las industrias derivadas de la agricultura han adquirido un alto desarrollo.

La vitivinicultura ocupa un lugar de privilegio.

Una excelente red caminera facilita las comunicaciones entre los distintos núcleos de población, establecimientos industriales y fincas; intensificándose día a día el transporte automotor.

El comercio es muy activo y sus poblaciones cuentan con importantes establecimientos.

PUENTE SOBRE RIO TUNUYAN

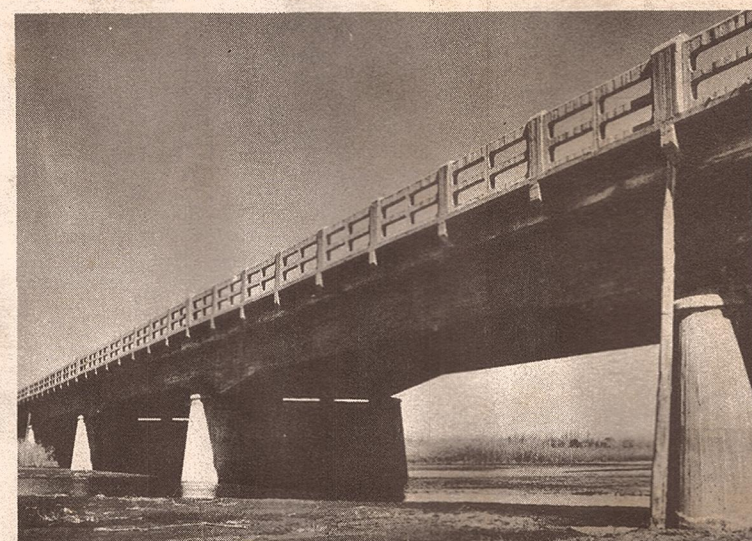

BODEGAS Y VINEDOS

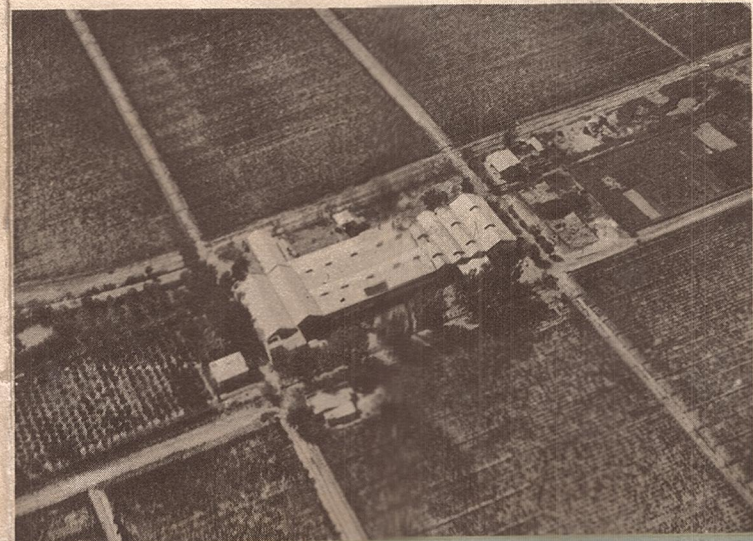

CAMINO A RIVADAVIA



UN HOTEL

**¿Qué ofrece al turista?**

El viajero se deleita allí contemplando la vigorosa vegetación, hermosos montes de frutales, extensos viñedos y espesas arboledas.

Sus espléndidos caminos protegidos en el verano por la sombra de sus árboles, invitan a realizar excursiones por los más pintorescos lugares.

Es interesante visitar las obras del Dique Medrano, ubicado en un lugar de sorpresiva belleza, donde se puede ver cómo se distribuye el agua, verdadero oro líquido de Mendoza.

La Villa de Rivadavia tiene un gran movimiento y buena edificación. Allí se encuentran modestos hoteles, buenos talleres mecánicos, correos y telégrafos, teléfono, bancos, etc.

**¿Cómo se va a Junín y Rivadavia?**

**MENDOZA**

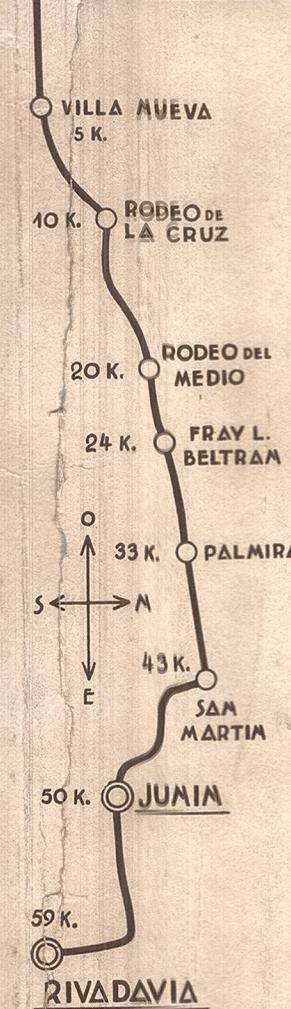

Estos dos Departamentos están ubicados en la zona Este de la Provincia y unidos a la Ciudad de Mendoza por un hermoso carril hormigonado.

Junín está a 50 kilómetros y Rivadavia a 59.

Saliendo de Mendoza por calle Catamarca en dirección al Este se cruza el Canal Zanjón por un moderno puente; luego se dobla a la derecha hasta encontrar, a unos 100 metros, el camino hormigonado que corre de Oeste a Este y que después de pasar por San José, Villa Nueva, Rodeo de la Cruz, Rodeo del Medio y Palmira (33 k.), se llega a San Martín, (43 k.); allí se dobla a la derecha en dirección al Sur, siempre por camino hormigonado. A los 50 kilómetros de Mendoza se llega a Junín. A los 9 kilómetros de marcha por camino hormigonado, se llega a Rivadavia (59 k.).

Un servicio permanente de ómnibus, que salen cada 60 minutos de calle Primitivo de la Reta Nº 993, conducen a Rivadavia por \$ 2.10 ida y vuelta y a Junín por \$ 1.90 ida y vuelta.

**Anotaciones:**

DIRECCION PROV. DE TURISMO  
(MINISTERIO DE ECONOMIA, O. P. Y RIEGO)  
San Martín 1143 .. U. T. 31-1762 .. Buenos Aires  
Florida 771 .. U. T. 31-1762 .. Buenos Aires

**Estando en MENDOZA Visite .....**

**Junín y Rivadavia**

DIRECCION PROVINCIAL DE TURISMO

MINISTERIO DE ECONOMIA OBRAS PUBL. Y RIEGO



CAPILLA EN MEDRANO

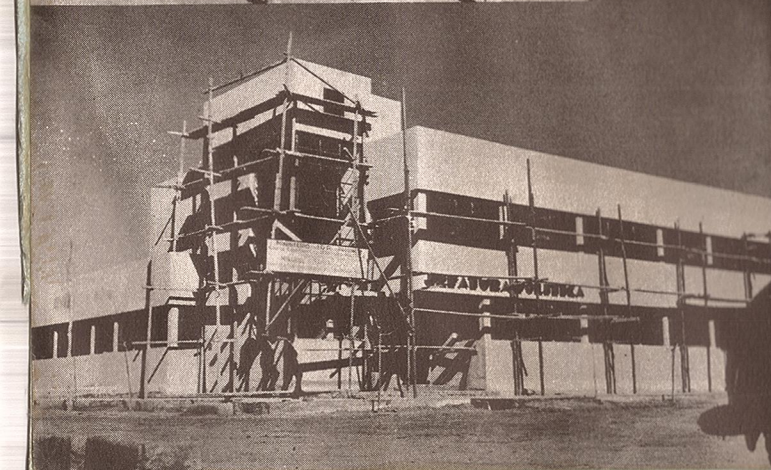

JEFATURA POLITICA



CANAL DE RIEGO

## JUNIN

**Antecedentes Históricos.** El 18 de Enero de 1859 por decreto del Poder Ejecutivo, fué creado este Departamento separándolo del de San Martín y por Ley del 18 de Abril de 1884 se fijaron sus límites definitivos.

**Descripción.** Posee las características comunes de los Departamentos del Este Mendocino, donde predominan las llanuras. Es pintoresco y su territorio está poblado de extensas arboledas y dilatadas superficies cultivadas. El río Tunuyán y algunas vertientes riegan vastas zonas. El clima es seco, agradable y sano.

**Economía.** Es un Departamento agrícola-ganadero. Sus habitantes se dedican con especial empeño a la vitivinicultura; cuenta con grandes extensiones de viñedos y el vino que se elabora en cantidad apreciable, es de buena calidad. La fruticultura y el cultivo del olivo y patatas han adquirido gran impulso en estos últimos años.

**¿Qué ofrece al turista?** Es una región muy agradable y pintoresca. Cuenta con muy buenos caminos y calles arboladas que unen todos sus centros de población, grandes establecimientos industriales y fincas. Lugares de atrayente belleza se contemplan en los distritos de Rodríguez Peña, Las Acequias, Philipps, etc., donde se pueden observar interesantes obras para la mejor distribución de las aguas de riego.

### Estadística

Superficie .....	280 Kilómetros cuadrados
Población .....	18.886 Habitantes
Area Cultivada .....	7.300 Hectáreas
Viña .....	4.000 Hectáreas
Frutales .....	800 Hectáreas
Cebollas .....	165 Hectáreas
Papas .....	560 Hectáreas
Bodegas .....	119
Establec. industr. y comerc.	209

(Datos del Instituto Técnico de Investigaciones Económicas)

BODEGAS

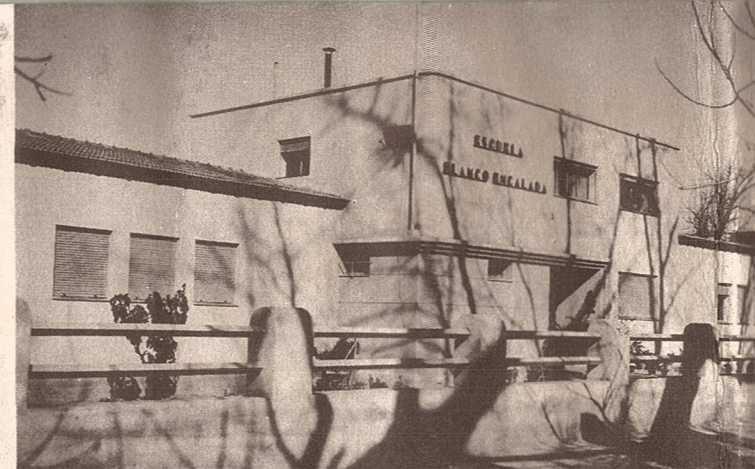

ESCUELA BLANCO ENCALADA



PLAZA DE JUNIN



## RIVADAVIA



### Antecedentes Históricos

El Departamento de Rivadavia fué creado por un decreto del Gobierno de la Provincia el año 1872 y por Ley del 18 de Abril de 1884, separándolo de los Departamentos de Junín y San Martín.

Se le dió el nombre en homenaje al Prócer y se fijó como capital y sede de las autoridades a la antigua Villa de San Isidro. Don Isaac Estrella fué uno de los fundadores y rigió los destinos de esa comarca desde el año 1840 hasta 1860.



PLAZA DE RIVADAVIA

### Descripción

Su aspecto es el de una llanura sin mayores accidentes.

El río Tunuyán, con las obras hidráulicas de reciente construcción, riega abundantemente sus fértiles tierras.

Posee muchas bellezas naturales y son famosas sus plantaciones de vid y frutales que llaman poderosamente la atención por su esmerado cuidado.

Siguiendo las características de los caminos de Mendoza, sus rutas son arboladas y bien pavimentadas.

El clima es saludable, seco y benigno.



EDIFICIO DE LA MUNICIPALIDAD

