

MENDOZA

Esta Provincia es un notable centro turístico de región montañosa que le ofrece al visitante condiciones excepcionales para recorrer su dilatado suelo.

Fue fundada por don Pedro del Castillo el 2 de marzo de 1561 y trasladada luego a su emplazamiento actual por Juan Jufré, un año después. El empuje y dinamismo de sus pobladores permitió que se repusiera del terremoto que la destruyó en 1861 transformándose, con el transcurrir de los años, en un emporio comercial e industrial que la hacen una de las primeras provincias de nuestro país.

Tiene, además, los testimonios históricos más queridos de la epopeya sanmartiniana, ya que de ella salieron los soldados patrios para realizar el fantástico cruce de los Andes que los llevó a liberar medio continente.

Es una ciudad de calles y avenidas con frondosas arboledas y acequias y adornada por parques y plazas, con un centro comercial desarrollado sobre todo por la avenida San Martín, de amplias vidrieras muy iluminadas plenas de artículos de los ramos más diversos. Alrededor de Plaza Independencia se ubican importantes colegios, instituciones, teatros y hoteles pero el mayor movimiento de personas se hace notar en los contornos de la Plaza San Martín que adquiere un ritmo febril en las horas pico de la administración, bancos, compañías de seguros, etc.

§ PARA PASEAR

Es en la noche mendocina donde se pone de manifiesto la jerarquía de esta ciudad, con la primerísima calidad de sus espectáculos públicos (cines, teatros) que compiten en afluencia de público con las confiterías, clubes nocturnos, restaurantes y cálidos cafés de ambiente íntimo.

Apartándose de la ciudad y ya en pleno recorrido por caminos que conducen a maravillosos paisajes podemos elegir entre muchos circuitos que nos acercan a las zonas productoras ya famosas por sus frutos o a las altas cumbres de nuestra

Cordillera. No alcanzan estas páginas para describir los innumerables recorridos que nos permiten gozar de la cercanía de sus bellezas; pasando por las Termas de Villavicencio el viaje prosigue por Los Caracoles, trazado pintoresco de ascenso a la ruta de montaña y que nos coloca en el valle de Uspallata desde donde se destaca la blancura nevada de la cordillera del Tigre. Después de visitar el puente sobre el río Picheuta que fuera utilizado para el paso del Ejército de los Andes, cruzamos las localidades de Polvaredas y Punta de Vacas, desde donde queda a la vista el cerro Los Penitentes, paredones de piedra que semejan enormes monjes en procesión.

Enseguida arribamos a Puente del Inca, centro termal en plena cordillera de los Andes, que toma este nombre por su antigua tradición incaica. Bajo este puente natural de piedra surgen aguas termales cuyas temperaturas oscilan entre 34 y 38 grados. Más adelante y camino al Cristo Redentor, pasamos por una hermosa villa turística ubicada en la quebrada junto a la ruta internacional a Chile: Las Cuevas.



Otra de las alternativas es tomar la Ruta Nacional 144 que en recorrido sinuoso y en ascenso atraviesa la sierra Pintada, con sus curiosas pinturas rupestres, hasta la intersección con la Ruta Provincial 180 donde se toma el camino hacia la izquierda para conocer el dique El Nihuil, embalse sobre el río Atuel, con 9.600 ha. de espejo y donde se practica todo tipo de deportes náuticos.

Desde el dique se desciende por camino de cornisa hasta el río Atuel para contemplar el cañón del mismo nombre, con una antiquísima historia geológica que se muestra en forma de capas sedimentarias.

Por supuesto que uno de los paseos

favoritos de quienes visitan Mendoza es el que nos lleva a las bodegas más importantes del país. El viajero no se perdonaría nunca llegar a esta ciudad y no haber conocido establecimientos como GIOL o ARIZU, este último con una capacidad de almacenamiento de 81 millones de litros e instalaciones para producir más de 13 millones de botellas mensuales y que se encuentra en plena ciudad mendocina sobre la avenida San Martín al 1500.

Así como en plena ciudad encontramos también los centros culturales de artes y ciencias más importantes: la Universidad de Cuyo, en el Parque Gral. San Martín y la Universidad Tecnológica Nacional de Rodríguez al 200; museos de Historia Natural, Arqueológico, Municipal de Arte Moderno y el Acuario Municipal. En el Cerro de la Gloria el Monumento al Ejército de los Andes nos recuerda la gesta libertadora y muy cerca de allí, también en el Parque Gral. San Martín, se nuclean actividades deportivas varias como el Club de Regatas, el Club Hípico, el Mendoza Tennis Club, el Golf Club y el hipódromo de Mendoza.

Sólo quién haya visitado esta privilegiada provincia argentina sabrá que nos hemos quedado con muchísimas cosas más para contar de ella y de su gente, pero quizás podamos volver a acercarla con un espacio mayor a quienes todavía no la conocen, mientras tanto, si usted puede ir, no se lo pierda.

DE "FUNDAMENTOS"

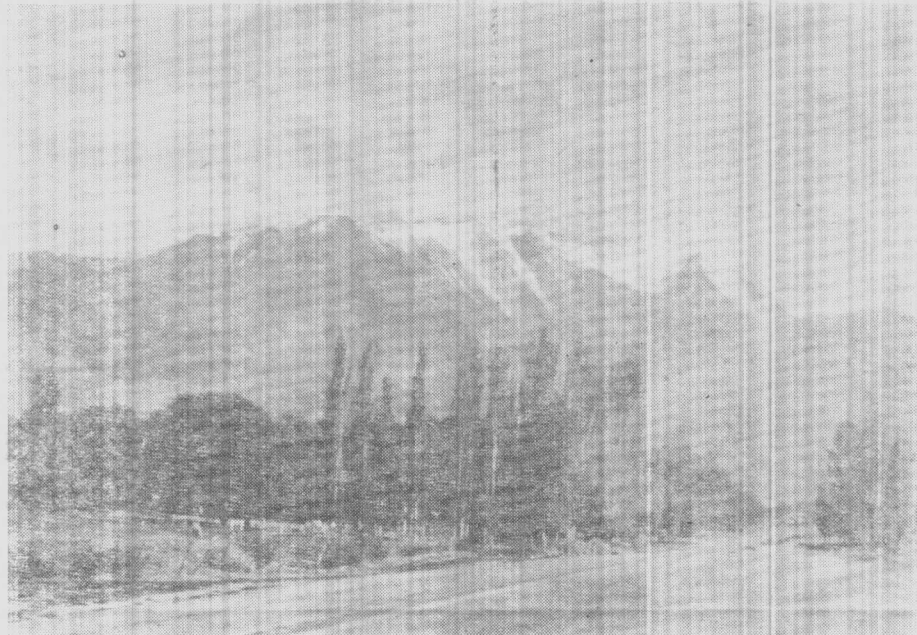

Receptoría CLARÍN

AVISOS CLASIFICADOS
NOTABLES Y AGRUPADOS

29 de Septiembre 1960 Horario atención
Local 21 Lun. a vier. 9 a 20
(Gran Galería Lanús) Sáb. de 9 a 12 hs.
Frente Estación Tel. 241-9643

PAPELERA LANÚS

ARTICULOS PARA EMBALAJE

Papeles en Hojas y Bobinas
Bolsas de Papel y Polietileno

25 de Mayo 399 - Lanús - 247-7137

Pizzería

"LOS MUCHACHOS"

Especialidad en Pizzas y Empanadas

"Un lugar ameno donde se come bien"

CAAGUAZU 3435

LANUS ESTE