

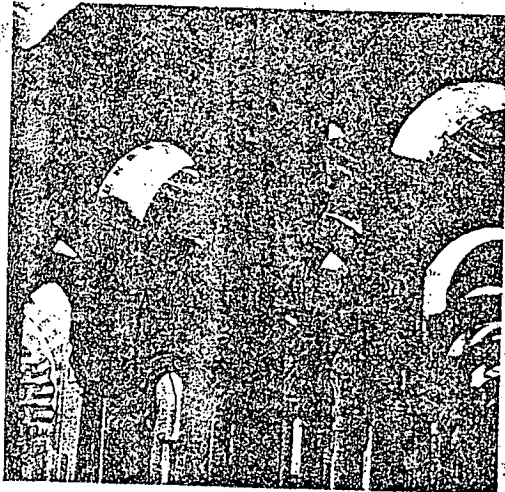

Guía

DEL PATRIMONIO DE LA HUMANIDAD



LA NACION

Argentina



MISIONES JESUÍTICAS GUARANÍES

Un testimonio arquitectónico y cultural único del encuentro entre las culturas indígena y europea.

ARGENTINA

NOMBRE OFICIAL: República Argentina.

SITUACIÓN: Estado meridional de América del Sur. Limita al Norte con Bolivia y Paraguay, al Este con Brasil, Uruguay y el océano Atlántico, al Oeste con Chile y al Sur con Chile, el océano Atlántico y el Polo Sur (sector antártico).

EXTENSIÓN: 2.791.810 km² (continental sudamericana), 969.464 km² (antártica), 3867 km² (islas australes); total: 3.761.274 km².

HABITANTES: 36.580.000.

CAPITAL: Buenos Aires.

CIUDADES PRINCIPALES: Córdoba, Rosario, Mendoza, La Plata, Mar del Plata, San Miguel de Tucumán.

GOBIERNO: República federal de tipo presidencialista.

ORGANIZACIÓN ADMINISTRATIVA: el país comprende 23 provincias y un distrito federal (Buenos Aires).

MONEDA: peso.

IDIOMA: español; también se hablan el quechua y el guaraní.

RELIGIÓN: mayoría católica (99,9 %); minorías protestante, judía, musulmana y ortodoxa.

INFORMACIÓN SUPLEMENTARIA: Secretaría de Turismo.

Presidencia de la Nación. Suipacha, 1111, P. 20, 1368 Buenos Aires.

En Internet: www.turismo.gov.ar y www.cco.caitech.edu-salmon/wh-argentina.html

PARQUE NACIONAL LOS GLACIARES

Uno de los espacios naturales protegidos argentinos de más rica biodiversidad, entre la Patagonia andina y los hielos australes.



1 PARQUE NACIONAL LOS GLACIARES

LOCALIZACIÓN

Al SO de la provincia de Santa Cruz, en la frontera con Chile.

CÓMO LLEGAR

Desde el aeropuerto de El Calafate, a 80 km al Oeste, por carretera hasta la entrada del parque, al Sur del Brazo Rico.

DATOS DE INTERÉS

El Parque Nacional Los Glaciares fue declarado Patrimonio de la Humanidad en 1981 por albergar la mayor extensión de glaciares existente fuera de la Antártida: el campo de hielo continental, la mayor extensión glaciar fuera de la Antártida (195 km²). El Parque Nacional tiene una superficie de casi 600.000 ha y es limitrofe con los Parques Nacionales chilenos Bernardo O'Higgins al Oeste y Torres del Paine al Sur.

Parte de los inmensos lagos Viedma y Argentino está integrada en sus límites.

El paisaje es dominado por los cerros Fitz Roy (3405 m). Varios glaciares del Parque Nacional confluyen en el lago Viedma. El resto se reparte entre el bosque subantártico y la estepa patagónica. Allí viven vizcachas, huemules andinos, guanacos, zorros grises y cóndores. El glaciar Perito Moreno es uno de los puntos turísticos de mayor atractivo.

Las áreas de picnic se hallan cerca de los accesos. Es aconsejable estar preparado para la alta montaña y las excursiones en terreno agreste, en especial si se entra en el hielo.



ALREDEDORES

NAVEGAR POR EL LAGO ARGENTINO

Excursión de unas 8 horas con un alto para comer. El barco recorre el canal Spegazzini, la bahía Onelli y el glaciar Upsala. El recorrido y la duración del viaje están determinados en muchas ocasiones por los témpanos a la deriva. El barco atracó en la bahía Onelli, donde se pueden contemplar fantasmagóricos bosques de lengas, auténticos esqueletos de árboles que crecen sobre una delgadísima capa de tierra. La última escala del barco es el glaciar Upsala, el mayor del hemisferio sur.

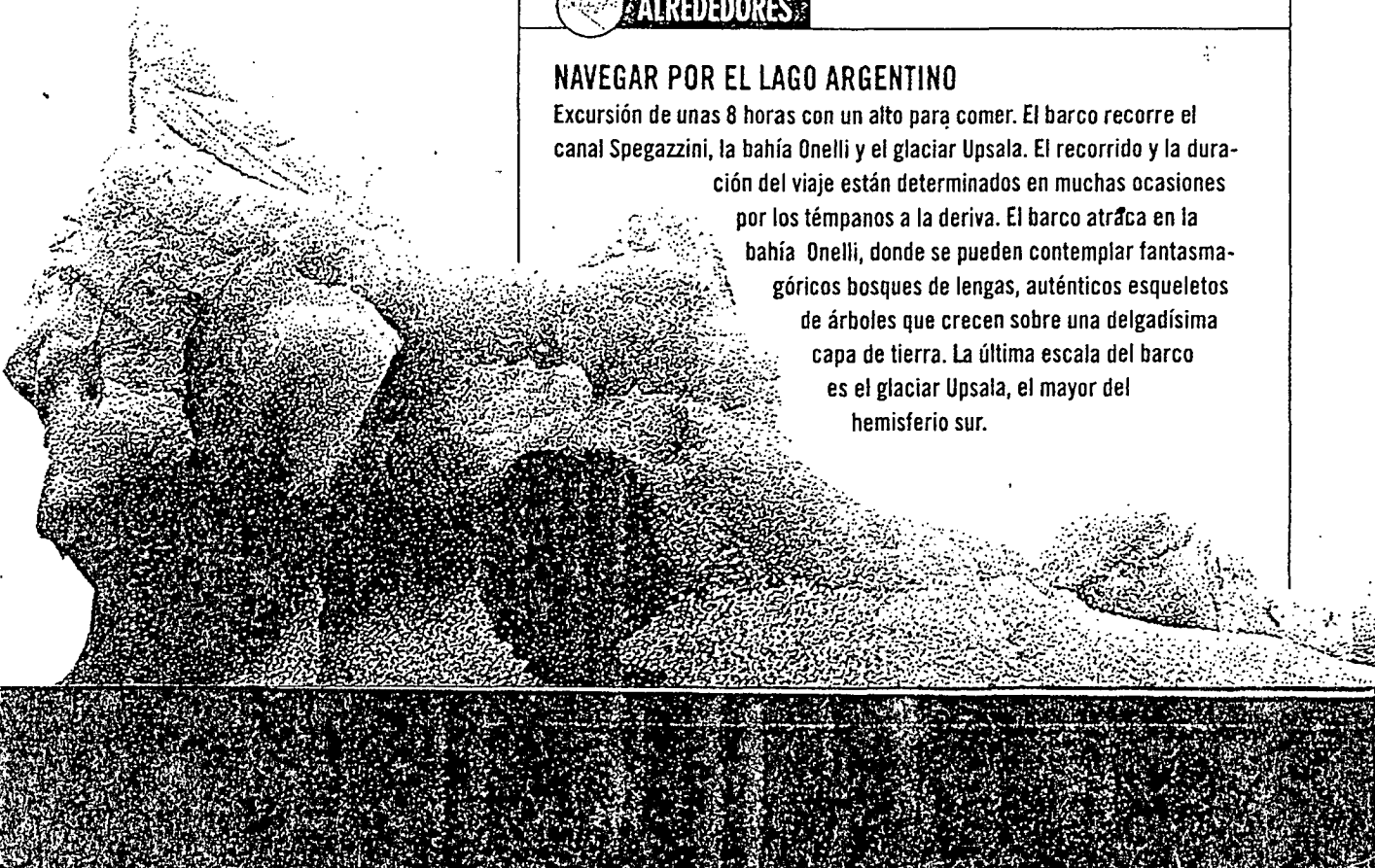



 IMPRESCINDIBLE

EL GLACIAR PERITO MORENO

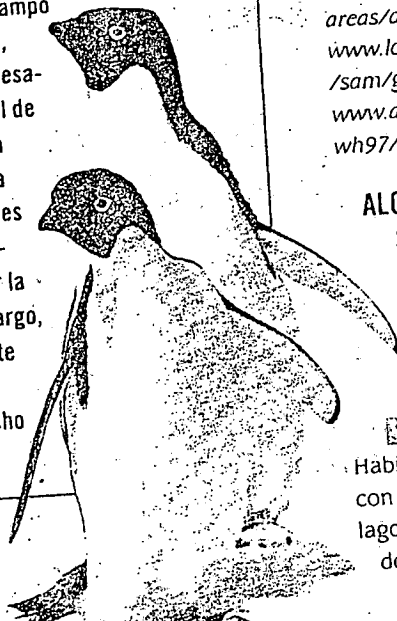
El mayor atractivo del viaje es el glaciar Perito Moreno, a 78 km de El Calafate. Tiene 35 km de longitud por 4 km de frente y emerge 60 m sobre el nivel del agua. El glaciar se desprende del campo de hielo continental y avanza sobre el lago Argentino, cerrando el canal de los Témpanos e impidiendo el desagüe de los brazos Rico y Sur. Esto hace que el caudal de estos dos brazos de agua crezca hasta alcanzar una diferencia de nivel con el lago Argentino de 35 m. La presión del agua provoca la caída de grandes bloques de hielo al agua en medio de un estruendo ensordecedor. Este sobrecogedor espectáculo ofrecido por la naturaleza se producía cada cuatro años. Sin embargo, la última oportunidad para verlo se dio en 1988 ante el objetivo de las cámaras de televisión de medio mundo. Los expertos atribuyen el fenómeno al hecho de que el glaciar ha dejado de desplazarse.



 Más información en la dirección del parque, Parque Nacional Los Glaciares, Av. del Libertador 1302 (9405 El Calafate, Santa Cruz).

 902 91005.

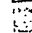
 En Internet:



www.wcmc.org.uk/protected_areas/dqta/wh/glaciare.html,

www.lonelyplanet.com.au/dest/sam/graphics/arg04.htm y

www.agfaphoto.com/events/wh97/winners/picture26.html

ALOJAMIENTO

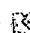
El Calafate, a 80 km del Parque Nacional, presenta la mayor oferta de alojamiento y restaurantes: Hotel la Loma, 15 de Febrero esquina Roca.

  902 91016.

Habitaciones con baño y cabañas, con una espléndida vista sobre el lago Argentino. Precios: de 40 a 50 dólares.

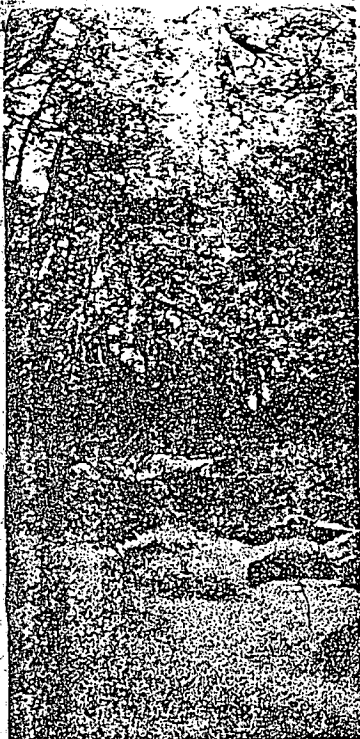

En el Parque Nacional el glaciario adopta las más variadas formas, en ocasiones, hasta el mismo límite del bosque



DÓNDE COMER

Don Diego de la Noche. Libertador 1603. ☎ 902 91270. El Calafate. Abre por la noche. De 30 a 50 dólares. Disponen de menú para elegir, entre dos entradas, tres platos y postre. Ofrecen la mejor carne de la ciudad.

Hostal del Cerro.
 Central de reservas:
 ☎ 2902 492391.
 ☎ 2902 492392.
 📧 hotel@cerrocalafate.com.
 Internet: www.cerrocalafate.com.

A la entrada de la ciudad por la carretera que comunica con Río Gallegos, en la falda del cerro Calafate. Dispone de 30 cómodas y amplias habitaciones con baño. Precios de 110 a 185 dólares.



El espacio protegido alberga diversos hábitats, entre los que se que incluye la estepa

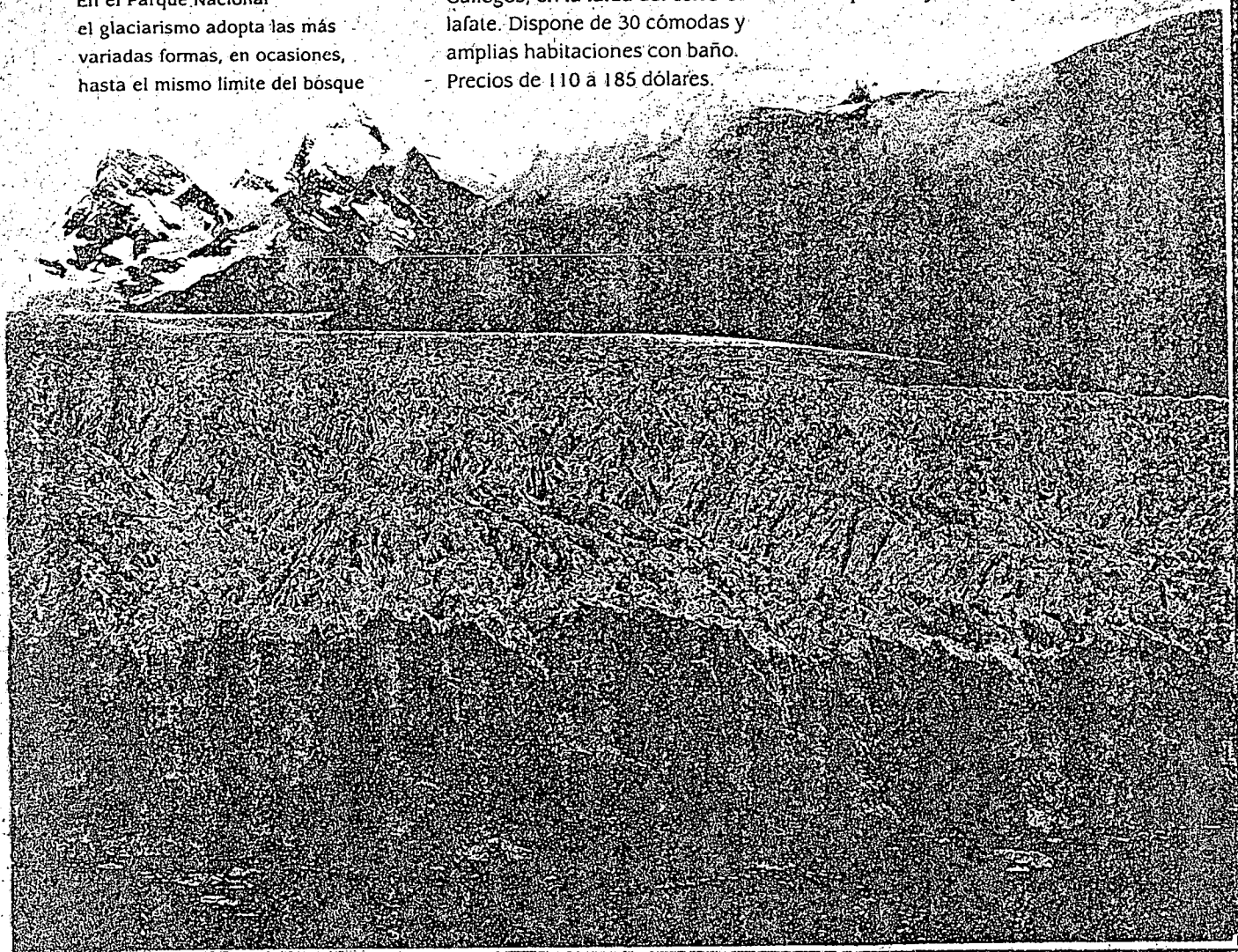

2 PARQUE NACIONAL IGUAZÚ

LOCALIZACIÓN

Entre Puerto Canoas y Puerto Iguazú (Argentina), entre la Argentina y Brasil y a menos de 5 km de la frontera con Paraguay.

CÓMO LLEGAR

El propio Parque Nacional cuenta con aeropuerto. Dos puentes internacionales entre los tres países, el de la Amistad y Presidente Tancredo Neves los comunican entre sí.

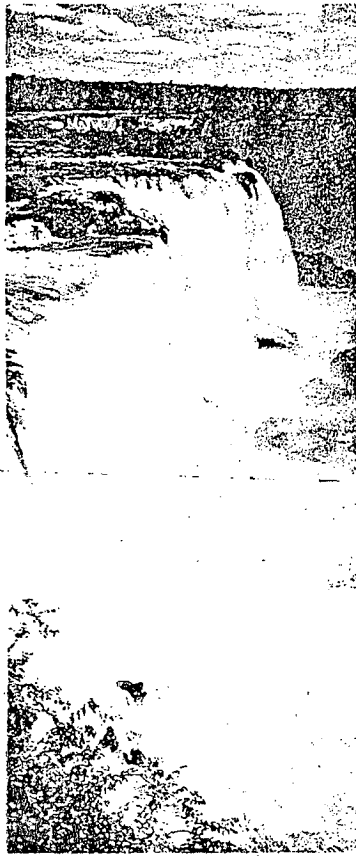

Detalle de la Garganta del Diablo

DATOS DE INTERÉS

El Parque Nacional Iguazú -incluido en la lista del patrimonio mundial en 1984- alberga las mayores Cataratas de América del Sur, formadas por el río Iguazú 28 km antes de su desembocadura en el Paraná. En 1986 la declaración de patrimonio se amplió al Parque Nacional Iguazú brasileño.

El espacio protegido en territorio argentino tiene una extensión de 47.000 ha. El río Iguazú forma 275 saltos a lo largo de unos 2,7 km (600 m, brasileños). En el límite con Brasil se estrecha en la Garganta del Diablo (150 m de ancho y 70 m de largo). Los principales saltos son Dos Hermanas, Mitre, Belgrano, Rivadavia, Tres Mosqueteros, San Martín y Bozzetti. Un bosque subtropical, rico en lianas y epífitas, domina el parque, que visitan casi 600.000 personas al año.



Existe una extensa red de senderos y se organizan numerosas travesías por el río para observar las Cataratas. Asimismo, se practica el rafting en el Paraná.

IMPRESCINDIBLE

ESTEROS DEL IBERÁ

Esteros del Iberá es una cuenca húmeda -Iberá significa *agua brillante* en guaraní- que conforma un ecosistema de extraordinaria biodiversidad. Se accede desde Posadas, Mercedes o Colonia Carlos Pellegrini. Abarca más de un millón de hectáreas -que comprende 700.000 hectáreas de bañados, 31.500 de lagunas y 52.000 de esteros- que brindan un hábitat idóneo para la supervivencia de tortugas, yacarés, monos, ciervos de los pantanos, carpinchos o capibaras -el roedor más grande del mundo- y de hasta 400 especies de aves, además de una riquísima flora. Se puede encontrar alojamiento en las estancias de la zona, desde las que es posible, además, seguir rutas a caballo o navegar en canoa.

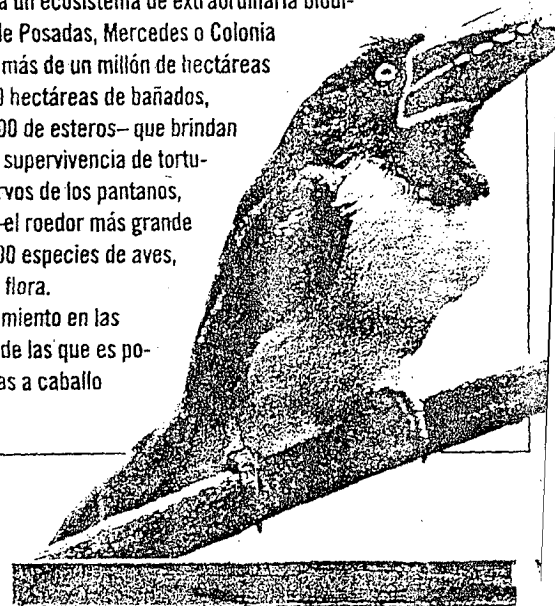

ALREDEDORES

LA REPRESA DE ITAIPÚ

La zona fronteriza entre la Argentina, Brasil y Paraguay es una región de selva virgen cubierta de árboles gigantes y grandes ríos. No en vano Iguazú significa en guaraní *aguas grandes*. En medio de esta naturaleza exuberante se destaca una obra humana también desmesurada: la represa de Itaipú. En la frontera entre Brasil y Paraguay, se comenzó a construir en 1975 y es una de las mayores del mundo. Desde Foz de Iguazú, en el lado brasileño de las Cataratas, varias compañías de ómnibus prestan servicio regular hasta la represa. Se ha de calcular una media hora de viaje. Existen visitas gratuitas guiadas de 8 a 10 y de 14 a 16, todos los días, menos el domingo.

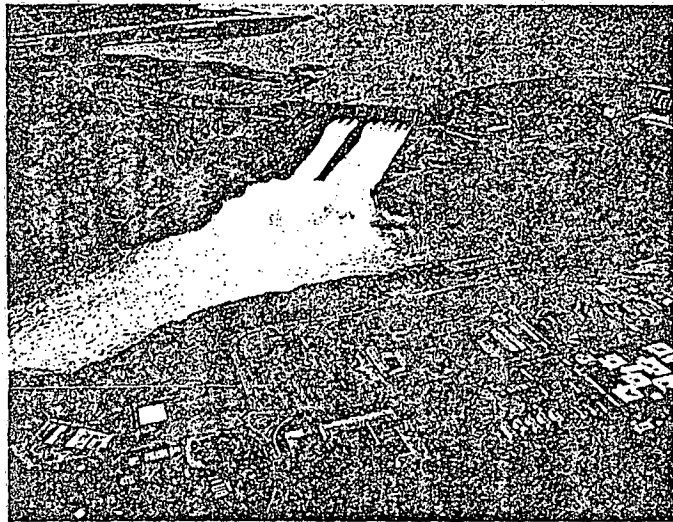

La represa de Itaipú.



Oso perezoso de tres dedos

Más información en Internet: www.wcmc.org.uk/protected_areas/data/wh/iguazu.html.

ALOJAMIENTO

En Puerto Iguazú:
Iguazú Grand Hotel.
Ruta 12, km 1640.

☎ 3757 498050.

☎ 3757 498060.

Ubicado en un entorno de exuberante vegetación, a pocos minutos de las Cataratas. Tiene 60 habitaciones con todas las comodidades. Restaurante y grill.



Vista aérea de las Cataratas del río Iguazú

Algunas pasarelas apoyadas en pilones llevan a una plataforma voladiza por encima de las Cataratas para facilitar su observación (especialmente recomendable con luna llena). En Puerto Iguazú se pueden visitar los museos de imágenes de la Selva y Trinchera Mbororé, junto al centro de recepción del Parque Nacional. En esta localidad se halla el hito Tres Fronteras (Paraguay, Brasil y la Argentina).



Vista del arco iris sobre las Cataratas

Cocktail Lounge. Centro de negocios. Parking vigilado. 15 acres de jardines. Casino de 40 mesas y 140 máquinas tragamonedas. Los precios oscilan de 150 a 250 dólares.

Hotel Sheraton Internacional Iguazú Resort. Reservas:

☎ 3757 421600.

☎ 3757 421604.

✉ iguazu@impsat1.com.

En Internet: www.iguazufalls.com.

En el corazón del Parque Nacional Iguazú, junto a las cataratas. Ofrece 180 habitaciones, algunas para no fumadores. 2 restaurantes. Discoteca, fitness center, piscina exterior, sauna, paddle, mini-golf. La amplia gama de precios permite elegir entre diversas opciones, de 120 a 195 dólares.

En Foz do Iguaçu:

Cataratas Hotel.

☎ 0757 21100.

☎ 0757 21090.



DÓNDE COMER

Los mejores restaurantes en las proximidades de las Cataratas son los del *Hotel Sheraton Internacional Iguazú Resort*.

Ubicado en el lado brasileño, está peor situado que el argentino para ver las cataratas. Restaurante y snack bar. Gimnasio, jacuzzi, sauna. Piscina exterior. Frontón, paddle. Precios muy accesibles, que van de 105 a 120 dólares.



MISIONES JESUÍTICAS DE LOS GUARANÍES

LOCALIZACIÓN

En diversas localidades repartidas entre la Argentina (provincia de Misiones, en el NE del país) y Brasil (Estado de Rio Grande do Sul).

CÓMO LLEGAR

Desde el aeropuerto de Posadas (Argentina) por la ruta nacional 12 frontera con Paraguay.

Desde el aeropuerto de Porto Alegre (Brasil, a 460 km al SE) por carretera y tren en dirección NO.

DATOS DE INTERÉS

Se trata de dos grupos de misiones construidas en el siglo XVII



PATRIMONIO CULTURAL

EXPERIENCIA SOCIO-ECONÓMICA PIONERA

Las misiones jesuíticas de la Argentina y Brasil fueron declaradas Patrimonio de la Humanidad por la Unesco en 1983, mientras que las enclavadas en territorio paraguayo se incluyeron en la Lista del Patrimonio en 1994. Todas reúnen valores históricos y culturales muy singulares.

La creación de estas misiones tuvo efectos muy importantes en el desarrollo de las comunidades indígenas que vivían en los territorios donde se asentaron. Poseían un régimen económico propio, distinto al de la encomienda, que era el habitual en el resto de la Colonia.

La misión aglutinaba a las comunidades locales mediante la práctica del trabajo agrícola y ganadero en la propiedad comunal, así como a través del desarrollo de la artesanía local.

Detalle escultórico de la misión de San Miguel, en Brasil



por religiosos españoles para evangelizar a los aborígenes. El primero está en la Argentina, en las localidades próximas de Santa Ana, Loreto y San Ignacio Mini, el más importante. En Loreto, al igual que Santa Ana sin restaurar, estaba la imprenta donde se editaron los primeros libros en el actual territorio argentino. El segundo conjunto de asentamientos se ubica en Brasil, en Santo Ângelo y São Miguel das Missões (San Miguel de Misiones). En éste se halla el Museo de las Misiones, obra de Lucio Costa (el urbanista de Brasilia).

IMPRESCINDIBLE

SAN IGNACIO MINÍ

Las ruinas de la misión de San Ignacio Mini—que se alzan en las afueras de la localidad de San Ignacio—son las mejor conservadas entre las misiones guaraníes. La misión fue construida en 1632 junto a las ruinas de otra anterior (San Ignacio Guazú) y se convirtió en poco tiempo en un verdadero pueblo con iglesia, monasterio, cocinas, alojamientos y talleres. El gris ocre de la piedra contrasta con el verdor circundante y, sobre todo, sorprenden las increíbles proporciones de la antigua misión, en especial de la iglesia, de más de 60 m de longitud. Entre los valores artísticos, destaca el pórtico con columnas esculpidas.

Detalle de la portada de la iglesia de San Ignacio Mini

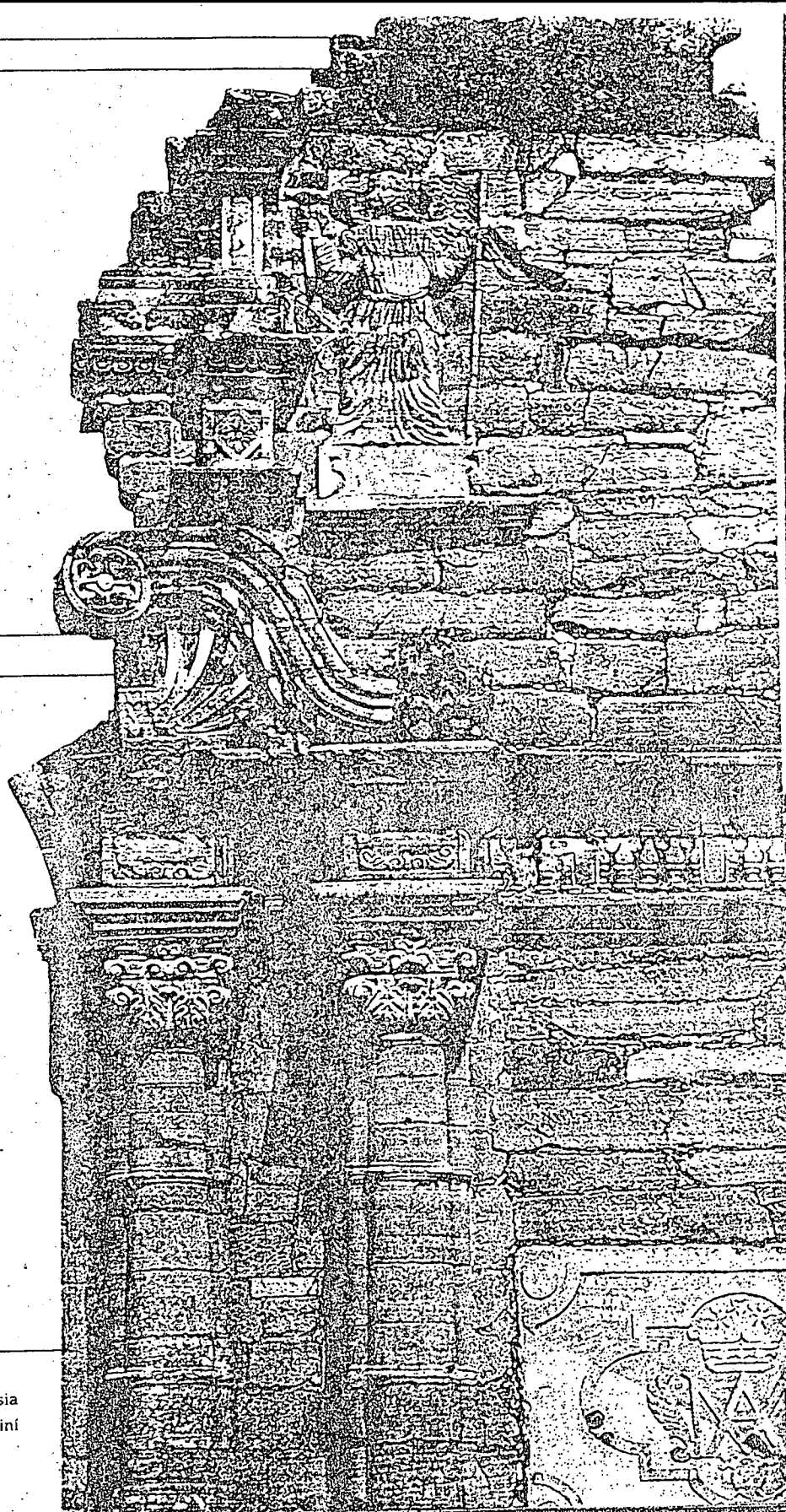



DÓNDE COMER

Restaurante *Cabanon*. Restaurante del hotel *Continental*. Menú a la carta con platos regionales. Abierto de 6.30 a 24.

El estilo arquitectónico de todas estas reducciones jesuíticas combina el barroco colonial con elementos indígenas de la cultura guaraní (muchos libros de oraciones se imprimieron en esta lengua).

En su momento, el Estado teocrático de los jesuitas estaba formado por 30 asentamientos concedidos por la corona española, repartidos entre Brasil (7), Argentina (15) y Paraguay (8),



con un sistema de organización autónomo. Algunos de los edificios que formaban parte de estas misiones se encuentran tan deteriorados que se hallan cerrados al público.

Más información en Internet: www.missões.iphan.gov.br/ y www.worldmonuments.org/html/100_lis/sunigna.html.

Misión de la Trinidad

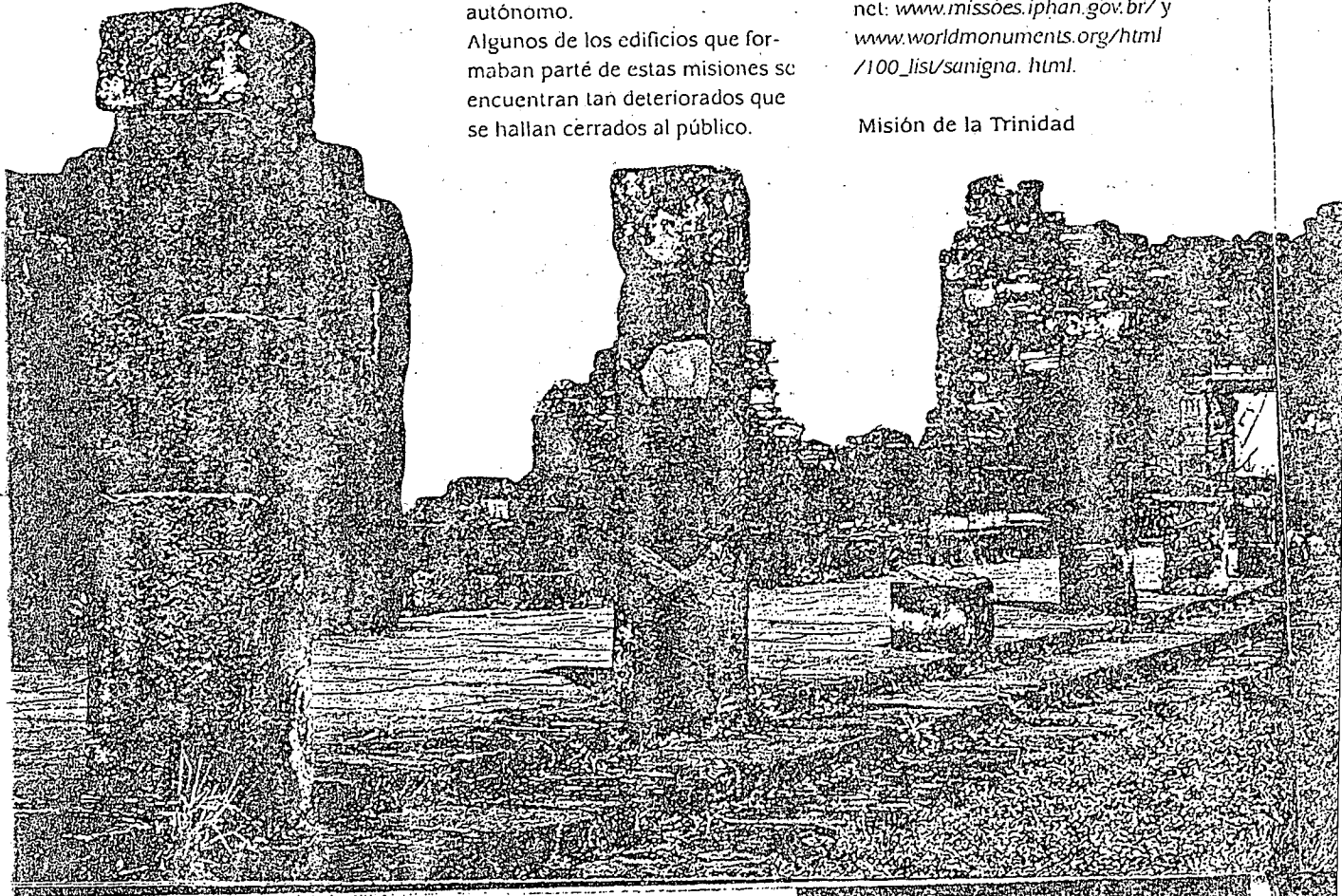

ALOJAMIENTO

La ciudad de Posadas, a unos 40 minutos por carretera del grupo de misiones argentinas, ofrece la mejor oferta de alojamiento.

Hotel Continental.
Bolívar, 314. Posadas.
☎ 3752 440990.
☎ 3752 435302.
✉ hotelcontinental@cpsaug.com.

Establecimiento ubicado en pleno centro urbano, ofrece un servicio excelente. Dispone de un agradable restaurante; 186 habitaciones, con 20 suites. Los precios oscilan entre los 95 dólares de la habitación individual y los 140 dólares de la suite. Más cerca de las misiones jesuíticas, a unos 5 km de San Ignacio, el *Hospedaje de la Selva* ofrece pequeños bungalows en un atractivo entorno que invita a realizar excursiones o a navegar en canoa por el río Paraná.

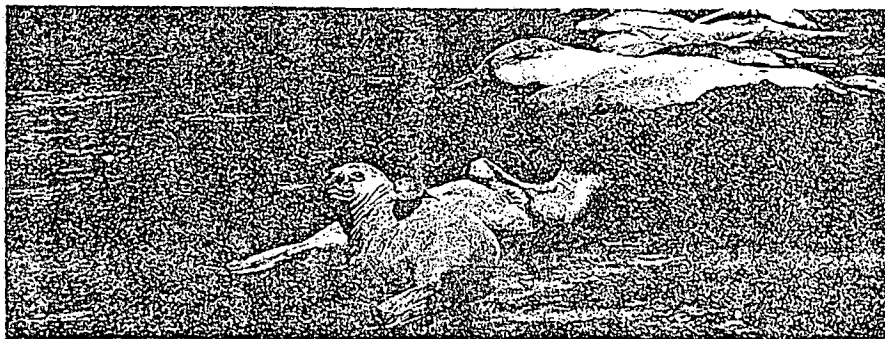

Elefantes marinos australes

4 PENÍNSULA VALDÉS

LOCALIZACIÓN

En península Valdés, provincia de Chubut, en el Este del país.

CÓMO LLEGAR

Desde el aeropuerto de Puerto Madryn (170 km al SO) o de Trelew (230 km al SO) por carretera.

DATOS DE INTERÉS

Situada en la Patagonia atlántica, península Valdés fue incluida en la lista del patrimonio mundial en 1999 por albergar hábitats muy importantes para la conservación de los mamíferos marinos. La península es el hábitat de diversas especies de aves marinas, orcas, lobos marinos, elefantes marinos y, sobre todo, la ballena franca austral. La zona protegida comprende, entre otras, las reservas faunísticas de Puerto Pirámide, Punta Tombo, Isla de los

Pájaros, Punta Norte, Punta Loma y Calela Valdés. En el istmo Ameghino hay un centro de información, museo, sala de audiovisuales y una torre con una soberbia vista panorámica. La Isla de los Pájaros debe su nombre a las miles de aves marinas que allí anidan (cormoranes, garzas burja y blanca, gaviota cocinera).

✉ Más información en Internet: www.cco.caltech.edu/~salmon/argentina3.html#valdes, www.sinectis.com/urhasan/page2.html y www.xyz.net/~skphoto/orca.html.

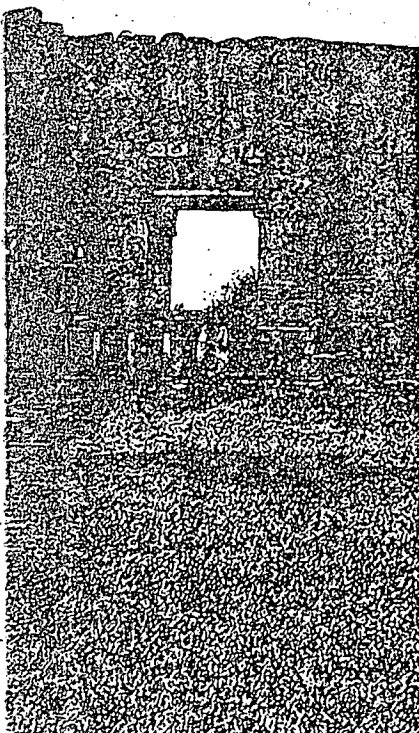
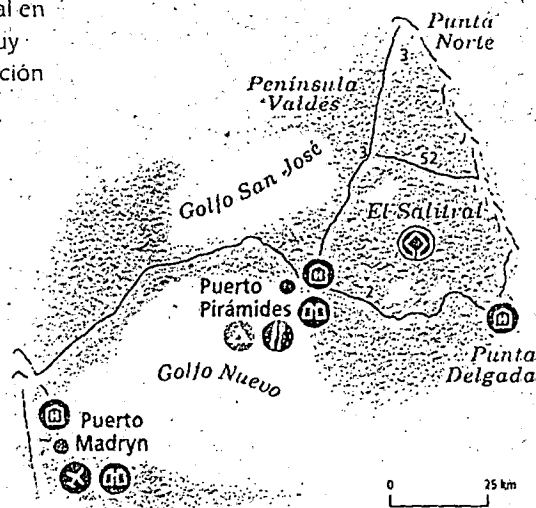



La zona protegida acoge una numerosa avifauna

ALOJAMIENTO

Junto a la aceptable oferta de Puerto Pirámides y Lobería, la mayor variedad de establecimientos se encuentra en Puerto Madryn. En esta localidad es especialmente recomendable la *Posada de Madryn*.

Abraham Mathews, 2951.

☎ 2965 474087 /

472523 / 453525.

✉ hotel@la-posada.com.ar.

Internet: www.la-posada.com.ar.

A 500 m del mar.

Dispone de 24 habitaciones con baño, restaurante y un jardín de 3000 m².

Precios: de 60 a 95 dólares.

En el interior de la zona protegida, en *Punta Delgada*, *Complejo Faro de Punta Delgada*.

Reservas: Avenida Julio A. Roca,

☎ 536 9120. *Puerto Madryn*.

2965 455888 / 451427 / 450893.

☎ 2965 451108.

✉ faro@puntadelgada.com.

El complejo está en Punta Delgada, en el SE de península Valdés, a 30 m del océano Atlántico, y es el único hotel dentro del área protegida.

Fue construido por la Armada Argentina a principios del siglo XX. A finales de los años ochenta, se cedió a la empresa privada. El establecimiento dispone de dos edificios, con 14 habita-



DÓNDE COMER

Dentro de la zona protegida, el mejor servicio de restaurantes se ofrece en el *Complejo Faro de Punta Delgada*.

Posee dos restaurantes, abiertos de agosto a marzo: uno especializado en platos típicos de la zona —cordero patagónico, cerdo, mariscos, verdura del valle, fruta fina de la cordillera, etc.— y otro que funciona para la venta de comidas ligeras tipo *fast food*.

ALREDEDORES

AVISTAMIENTO DE BALLENAS

Entre mayo y junio, las ballenas francas australes acuden a los golfos Nuevo y San José para cumplir con su ritual anual de apareamiento. La llegada de los grupos de ballenas a las aguas de ambos golfos es un espectáculo deslumbrante. Impulsadas por la fuerza de su poderosa cola, las ballenas realizan increíbles saltos, levantando toneladas de agua y espuma en su juego con el mar. En grupos que superan los 400 ejemplares, las ballenas permanecen en las aguas que rodean península Valdés hasta noviembre o diciembre. Durante el tiempo que dura su estancia, es posible avistarlas a poca distancia (hasta poco más de 10 m).

Desde Puerto Madryn, Puerto Pirámides y Punta Delgada salen numerosas embarcaciones que realizan excursiones para el avistamiento de las ballenas.

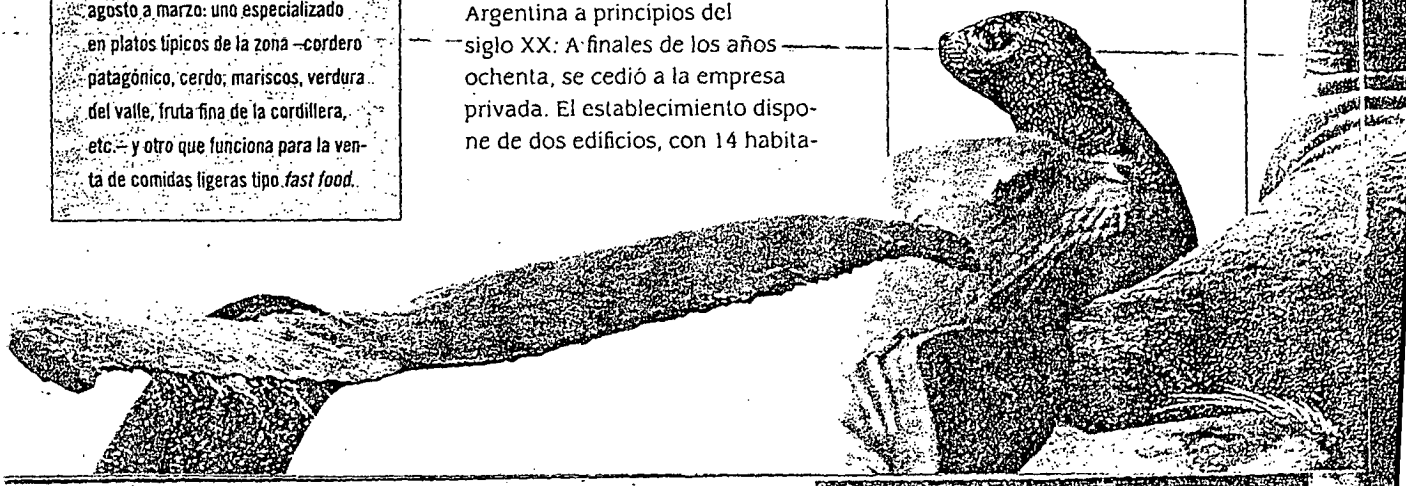



Dunas de Punta Pirámides en península Valdés

IMPRESCINDIBLE

VISITA A PINGÜINERAS Y LOBERÍAS

Algunas agencias ofrecen ecoaventuras de uno o más días de duración, con asesoramiento científico, que comprende tanto el avistamiento de las ballenas como la visita a las pingüineras o las colonias de lobos marinos de los alrededores.

Son recomendables las que incluyen la visita a Punta Tombo, 120 km al Sur de Trelew —que acoge la mayor pingüinera magallánica del mundo, con más de 250.000 parejas—, y Punta Norte, al NE de Puerto Pirámides —donde se ubica la mayor colonia de lobos marinos de península Valdés.

ciones con baño cada uno; 2 departamentos de 4 y 8 plazas; con baño y kitchenette, y 2 restaurantes. Se realizan excursiones y actividades de interpretación de la naturaleza. Los precios del alojamiento individual, doble o triple, van de 95 a 175 dólares.

Lobo marino de un pelo en Punta Norte, península Valdés

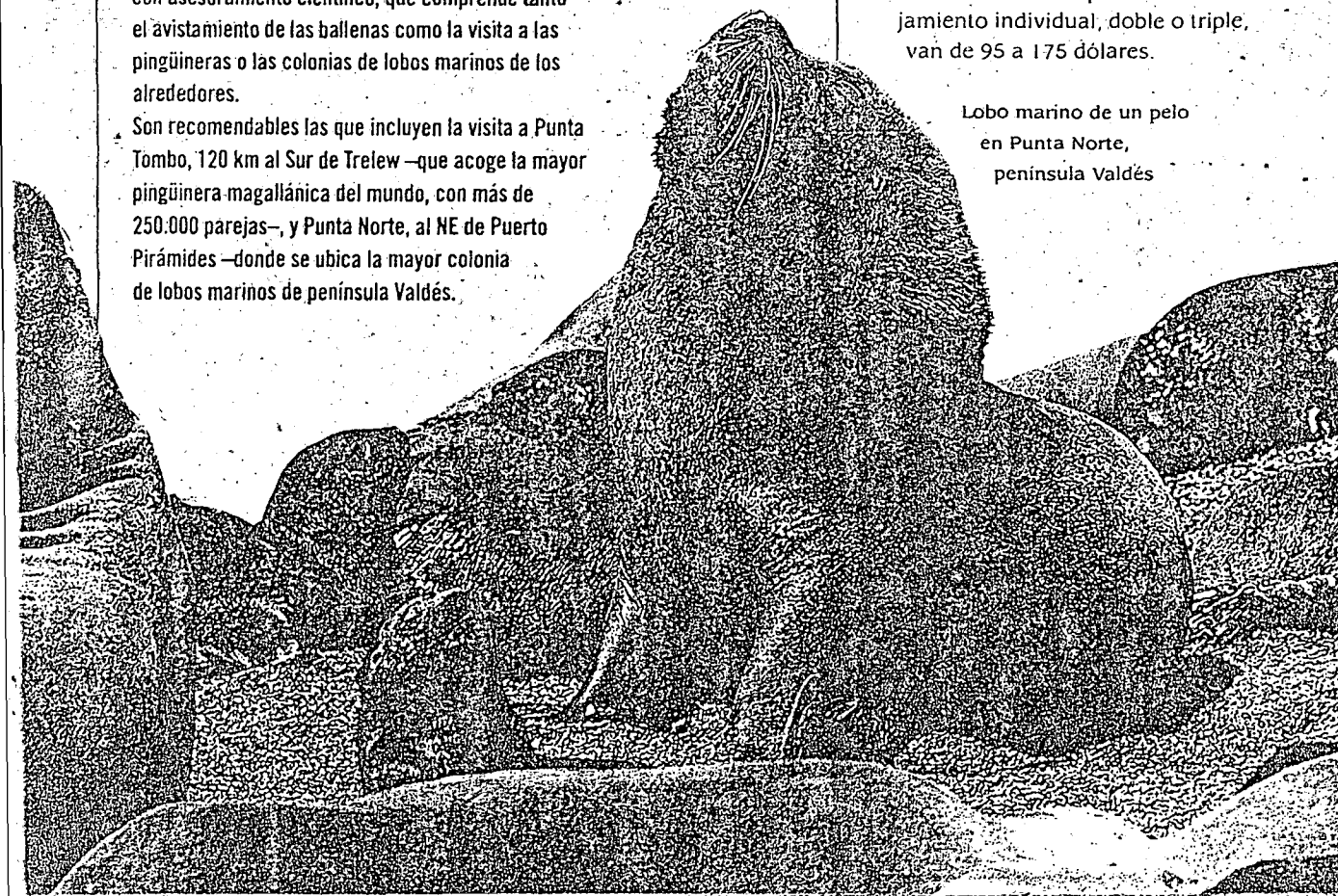

5 RÍO PINTURAS

LOCALIZACIÓN

En las cercanías de Bajo Caracoles, Perito Moreno y La María, al SE del lago Buenos Aires, en el Sur del país.

CÓMO LLEGAR

Desde el aeropuerto de Perito Moreno (a 163 km al Norte, 80 km en línea recta), por la ruta nacional 40.

DATOS DE INTERÉS

En el cañadón del río Pinturas, de unos 170 m de profundidad, la Cueva de las Manos presenta impresiones de miles de manos y algunas escenas de caza en distintas cavidades y abrigos rocosos. Las manos se agrupan por decenas

en pocos metros cuadrados, formando diversos enclaves. Esta manifestación de arte rupestre patagónico se remonta a 9300 años, según se ha podido comprobar gracias a los análisis de carbono 14 realizados. El descubrimiento de las pinturas de la cueva y de los paredones adyacentes se realizó en 1972.



PATRIMONIO CULTURAL

TESTIMONIO DEL ARTE RUPESTRE

Las paredes de la Cueva de las Manos y los cañadones del río Pinturas, enclavados en el área arqueológica y natural de Río Pinturas-Santa Cruz, son un testimonio, con casi 10.000 años de antigüedad, de las manifestaciones artísticas de los primeros pobladores de la Pampa. El conjunto arqueológico fue declarado Patrimonio de la Humanidad en 1999. Las pinturas rupestres incluyen numerosas impresiones de manos, pintadas en positivo y negativo, en colores rojo, amarillo, verde y blanco, así como círculos, puntos y animales sedentes y en movimiento.

Aspecto de las escarpadas paredes de los cañadones del río Pinturas

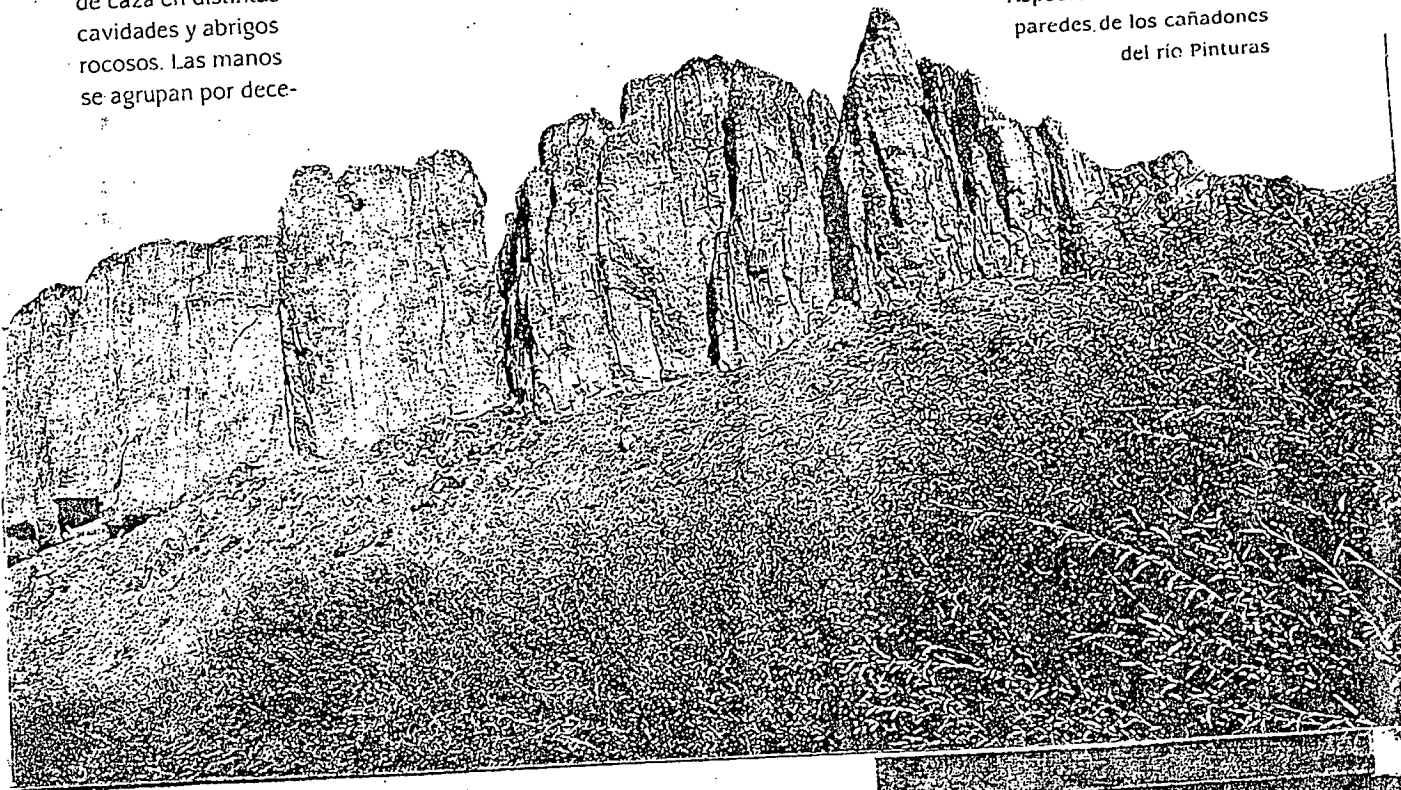



DÓNDE COMER

Las diversas estancias de la zona ofrecen la oportunidad de degustar la cocina patagónica, elaborada de forma casera con productos autóctonos. Recomendables el cordero al palo de la estancia *Telken* y el salmón de lago de la *Hostería La Serena*.

El viajero puede obtener más información en la Municipalidad de Perito Moreno, Av. San Martín 1065

☎ 2963 432222.

☎ 2963 432020.

En Internet:

www.xyz.net/~skphoto/orca.html,
y www.gorp.com/gorp/location/atamer/argentin/map_arch.htm.

ALOJAMIENTO

La mayor oferta se encuentra en Perito Moreno, donde hay un camping y existe la posibilidad de alquilar cabañas.

En las afueras de la localidad es recomendable la *Hostería La Serena*.

Reservas: C.C. 11 (9040)

☎ 2963 432340.

Se trata de una estancia turística enclavada en un entorno paradisíaco, a orillas del lago Buenos Aires. Dispone de bungalows de 4 y 6 plazas, con cocina y baño. Abre del 1° de septiembre al 5 de mayo. Dispone de un restaurante con platos típicos de la Patagonia. Organizan excursiones a los ríos trucheros de la región, a la cordillera de los Andes o a los importantes yacimientos prehistóricos de la zona.



IMPRESCINDIBLE

MONUMENTO NACIONAL DEL BOSQUE PETRIFICADO

Está al NE de la provincia de Santa Cruz, en las proximidades de Puerto Deseado. Se trata de un extraordinario enclave natural, que fue descubierto hace menos de cien años. En el lugar existía un bosque hace millones de años, cuando el clima era muy diferente del de la actual Patagonia. Aún no se habían formado los Andes, por lo que los vientos húmedos del Pacífico aportaban frecuentes lluvias a la región, permitiendo que crecieran árboles de hasta 70 m. Hoy todos los árboles se han convertido en rocas, debido a que durante la formación de los Andes, la enorme cantidad de cenizas producida por la actividad volcánica cubrió totalmente el antiguo bosque. El árido clima de esta zona de la Patagonia ayudó después a la conservación de este fantasmagórico paisaje.



Paisaje del Monumento Nacional del Bosque Petrificado

6 LEGADO JESUÍTICO DE CÓRDOBA

LOCALIZACIÓN

La manzana jesuítica en Córdoba está a 710 km de la Capital Federal y a 330 km de Santiago del Estero. Las estancias se hallan en la Sierra Chica, en Jesús María, a unos 50 km de la capital provincial; en Alta Gracia y en La Candelaria, a 36 km y 115 km de Córdoba, respectivamente.

CÓMO LLEGAR

Córdoba cuenta con aeropuerto internacional y terminal de ómnibus. Para visitar

las estancias jesuíticas de *Casa Caroya* (Colonia Caroya), *Jesús María* y *Catalina*, hay que tomar en dirección norte por la ruta nacional 9 hasta las localidades de Colonia Caroya y Jesús María (48 km), y luego a Santa Catalina y Ascochinga para recorrer las estancias de la Sierra Chica. Para visitar la estancia *Alta Gracia* hay que tomar desde Córdoba las rutas provinciales 5 y C-45 hasta Alta Gracia (36 km). Para ir a *La Candelaria*, a 115 km de Córdoba, se debe tomar la ruta 20 en dirección Oeste hasta Villa

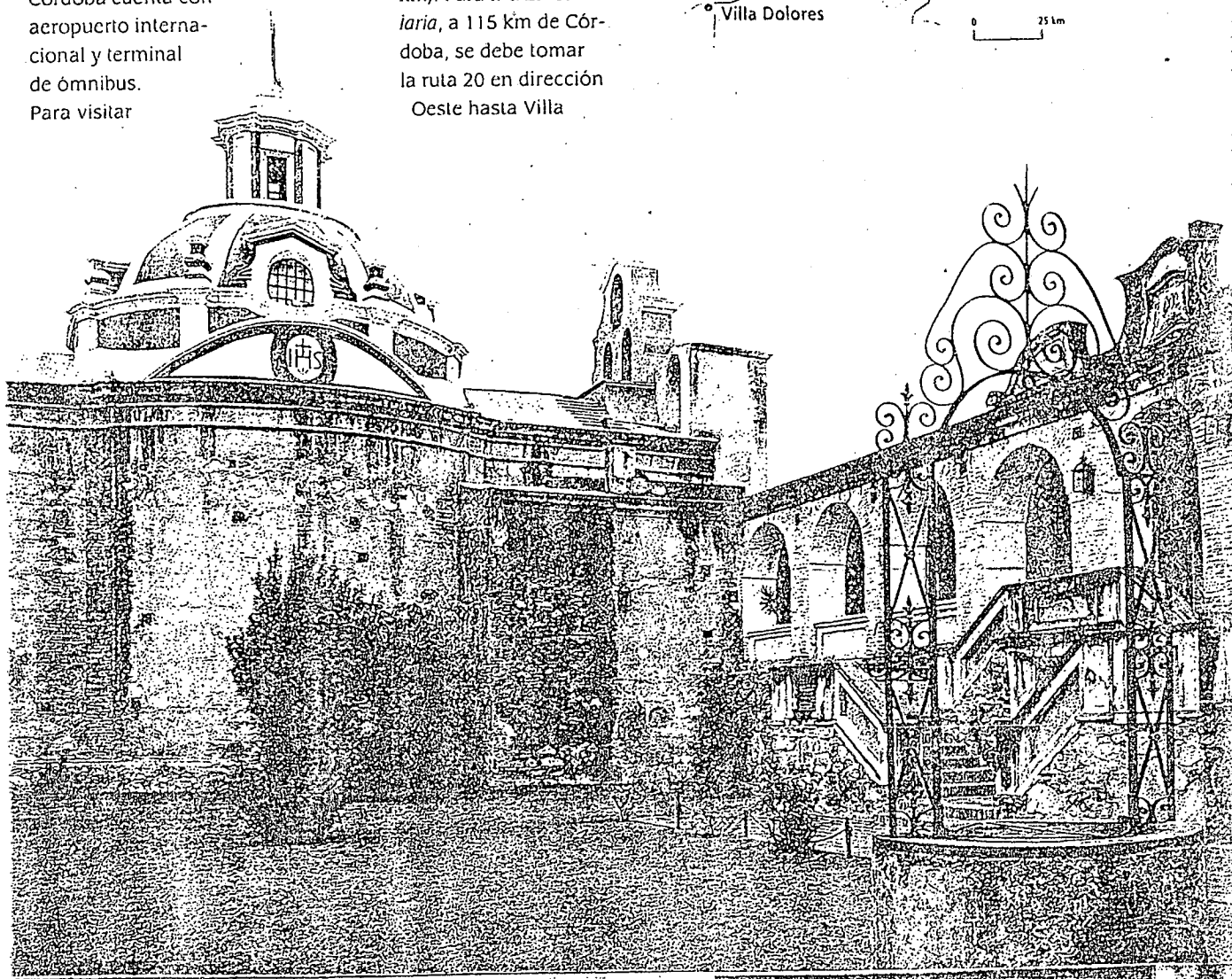
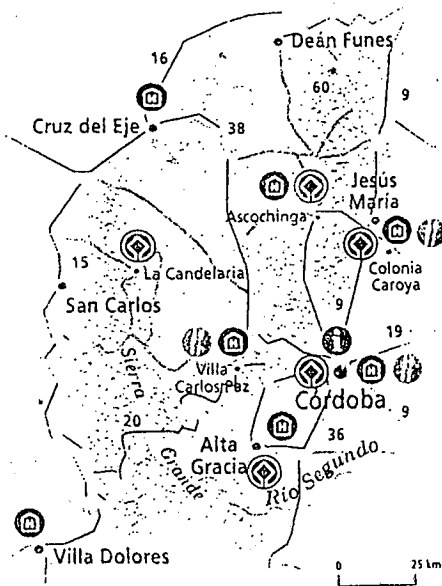



LAS ESTANCIAS

El legado jesuitico de Córdoba se halla integrado por cinco estancias ubicadas en distintas zonas de la provincia. Constituye un testimonio pionero de organización socioeconómica en América.

Las estancias eran grandes predios agrícolas y ganaderos que desarrollaban también una importante actividad fabril en sus talleres. Fueron construidas por los jesuitas para garantizar las necesidades de subsistencia propias y de los indígenas de la zona, pero también para financiar diversas obras e instituciones de la Compañía de Jesús. Así, parte de los beneficios obtenidos de la actividad de las estancias de Jesús María y Alta Gracia era destinada a financiar el funcionamiento del Colegio Máximo, de la ciudad de Córdoba.

imagen de la Inmaculada, en el Museo Jesuístico de Córdoba

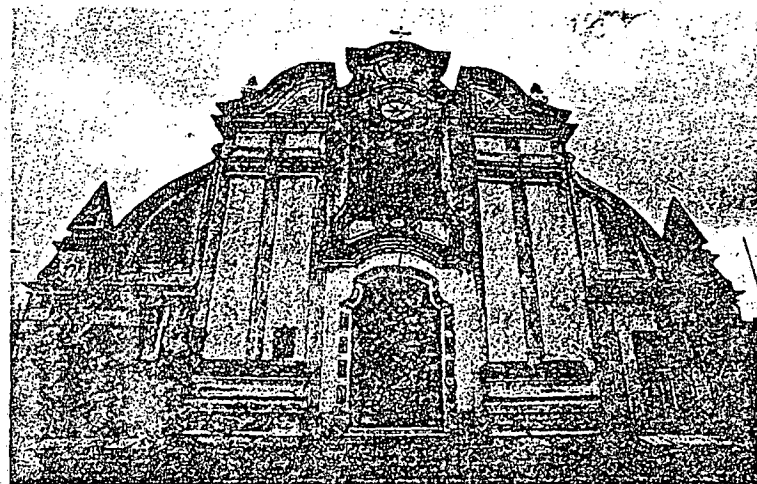

Fachada de la iglesia de la estancia de Alta Gracia

Vista del claustro de la iglesia de Alta Gracia

Carlos Paz (36 km), la principal población termal de la sierra. Una vez en esta población, hay que tomar el camino de Los Gigantes y desviarse al Norte en Cuchilla Nevada.

DATOS DE INTERÉS

La Compañía de Jesús se instaló en 1599 en la provincia de Córdoba, donde creó el Colegio de Monserrat (1608) y el Colegio Máximo (1610), actualmente el Colegio Nacional de Monserrat y la Universidad Nacional de Córdoba. En la Sierra Chica, el provincial de la orden Pedro de Oñate compró, en 1619, las tierras llamadas Guanusacate que formarían la estancia de Jesús María. Las estancias constituyen un magnífico legado edilicio del barroco americano. Tras la expulsión de la Compañía de Jesús en 1767, estas propiedades pasaron a manos particulares. Muchas de ellas han sido declaradas monumentos históricos nacionales.

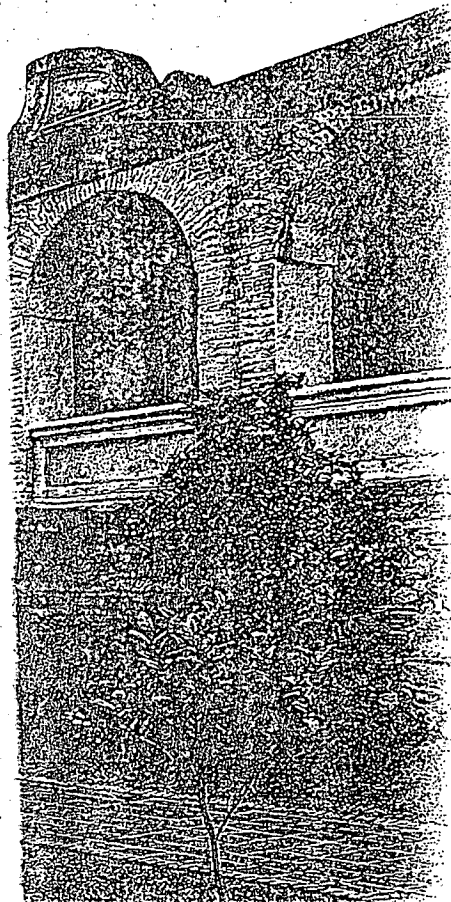
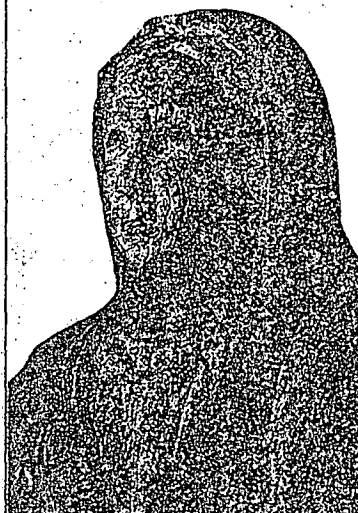

Más información en Internet:
www.lanacion.com.ar/suples/turismo/970815/t-56.

En la estancia de Jesús María (visitas, 8 a 13 y 14 a 19) destacan la iglesia de San Isidro Labrador, el claustro situado en la residen-

cia, de dos plantas que rodea el patio central con aljibe, así como las bodegas y otros edificios.

La estancia aloja hoy al Museo Jesuítico Nacional.

☎ 3525 420 126.

➤ Más información en Internet:

➤ www.cultura.gov.ar/patrimonio/PJESUS.html.

Exhibe colecciones de arqueología y etnografía, grabados, arte sacro, numismática y medallística, así como porcelanas y cerámicas. La Casa de Caroya (lun. a vier., 8 a 13 y 14 a 19, dom., 14 a 19 h), que financiaba el Colegio de Monserrat de Córdoba, fue fundada por Ignacio Duarte y Quirós. Santa Catalina (lun. a vier., 9.30 a 13 y 15.30 a 18.30) fue construida para sostener el noviciado necesario con el fin de procurar las vocaciones para satisfacer las necesidades del virreinato. Es una obra maestra del barroco americano.

La estancia de Alta Gracia (mart. a dom., 9 a 12.30 y 15.30 a 18.30) fue iniciada en 1618 para contribuir a las necesidades del Colegio Máximo. Entre 1646-1659 se construyeron la morada, el obraje, el

Vista general de la iglesia y otras dependencias de la estancia de Santa Catalina

IMPRESINDIBLE

ESTANCIA JESUÍTICA DE JESÚS MARÍA

La estancia de Jesús María fue creada en 1618 con la finalidad de financiar el funcionamiento del Colegio Máximo, de Córdoba, a través, principalmente, de sus viñedos, ganados y cultivos. A diferencia de las reducciones y las misiones, las estancias se basaban en el trabajo de los indígenas, que se regulaba con el pago de salarios y no por encomienda. En la estancia merece especial mención la iglesia, dedicada a la Inmaculada Concepción, joya del barroco americano y expresión del cruce de las influencias llegadas del Alto Perú en el Norte con el hacer propio del Virreinato de Río de la Plata. La fachada de la iglesia quedó inconclusa debido a la expulsión de la Compañía de Jesús, en 1767. En 1941 fue declarada Monumento Histórico Nacional.

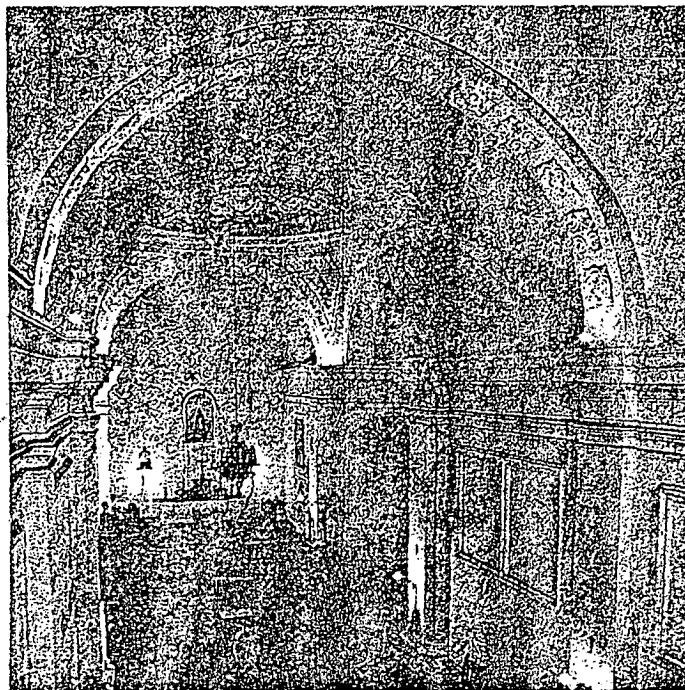

Nave central de la iglesia de Jesús María





DÓNDE COMER

En Córdoba los restaurantes *Betos*, Bulevar San Juan 450; *Bettini*, 25 de mayo 1000, y *El Colonial*, Av. Sabattini 1817, son lugares en los que se puede comer con una buena relación calidad-precio. En la visita de las estancias jesuíticas, las localidades de *Colonia Caroya*, *Jesús María* y *Villa Carlos Paz* disponen de abundante oferta gastronómica.

tajamar, la ranchería, la huerta con sus molinos y una iglesia. La construcción se finalizó en 1762. De la estancia se destacan el edificio central, la iglesia con unos impresionantes muros curvados, las

residencias, los talleres de los obradores, el claustro, así como el curioso Museo Casa del Virrey Liniers.

Las dependencias acogen en la actualidad un colegio de enseñanza secundaria.

La Candelaria fue construida en 1678, con aspecto de fortaleza con un edificio dispuesto alrededor de un patio amurallado en el que sobresale el templo. El estado de conservación es sensiblemente peor que el del resto de las propiedades jesuíticas. El viajero puede recabar información en la Secretaría de Turismo de la ciudad de Córdoba, Rosario de Santa Fe 39

☎ 351 433 1983.

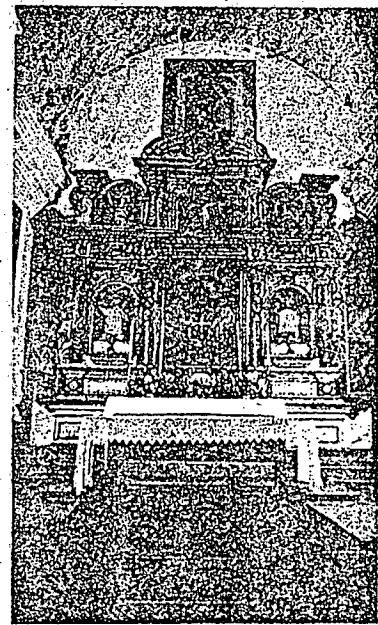

Retablo mayor de la iglesia de Santa Catalina

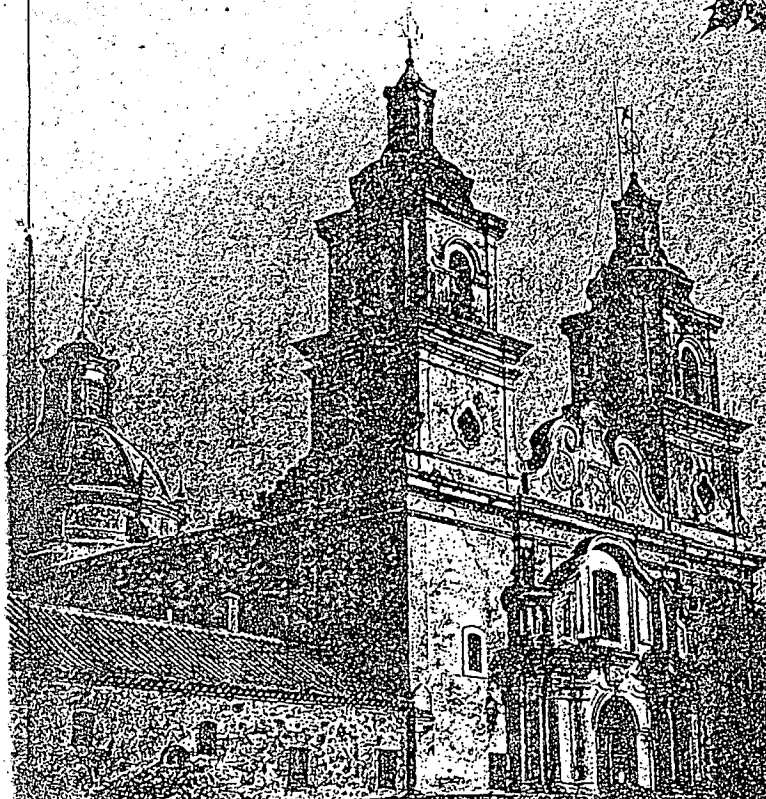

TALAMPAYA- ISCHIGUALASTO

LOCALIZACIÓN

Talampaya se halla entre los departamentos de Independencia y General Lavalle, al SO de la provincia de La Rioja. Ischigualasto se sitúa en el límite de la provincia de San Juan, entre los departamentos de Valle Fértil y Jáchal, a 17 km de Baldecitos.

CÓMO LLEGAR

Desde La Rioja por la ruta 38 en dirección a Córdoba hasta Patquia. En esta localidad se toma la ruta 74 en dirección a Chilecito hasta Nonogasta. Aquí un desvío conduce por la ruta 40 a Puerto Alegre y, desde allí, por la ruta 18 a Pagancillo (o bien seguir por la ruta 40 y tomar en Villa Unión la ruta 26). En el km 148 de la ruta 26, se ac-

PATRIMONIO CULTURAL NATURAL

GEOLOGÍA SINGULAR Y HUELLAS CULTURALES

Los parques de Talampaya e Ischigualasto constituyen importantes enclaves naturales con singulares formaciones geológicas, numerosa fauna y flora autóctona y algunos de los principales yacimientos arqueológicos y paleontológicos del mundo correspondientes al período triásico. Comparten un paisaje de fuertes contrastes, en el que conviven desiertos, murallones de piedra roja, quebradas y formas rocosas talladas por el agua y el viento. La jarilla y la retama dan cobijo a zorros grises, chuñas de patas negras, ñandúes petisos o maras. A estos valores naturales se añade su importancia cultural. Junto a los yacimientos paleontológicos de reptiles terápsidos de Ischigualasto, se destacan las manifestaciones artísticas de las culturas prehispánicas.

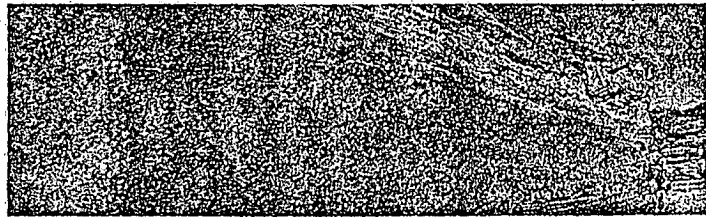

Paredón con petroglifos en Talampaya de más de 13 m de longitud

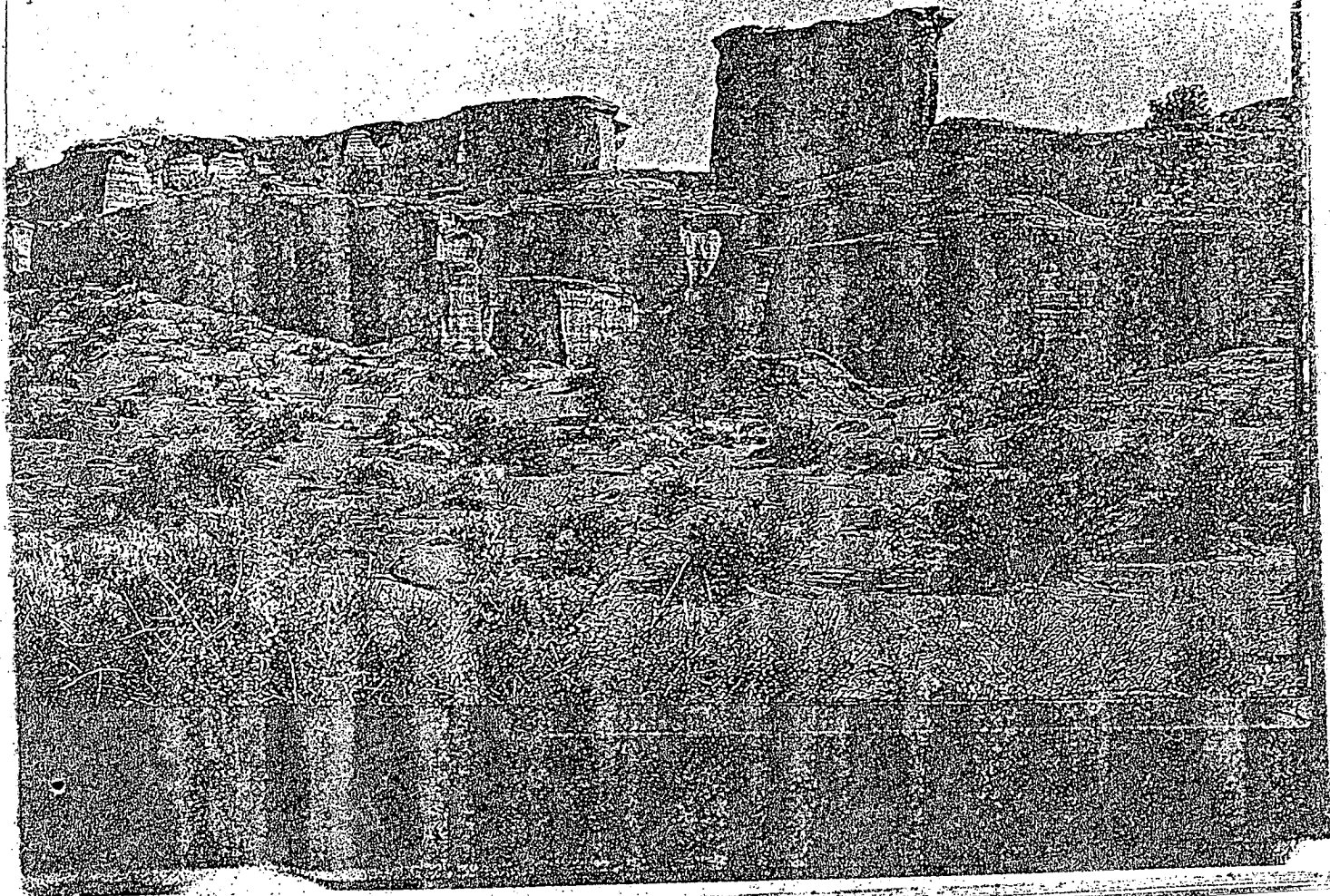

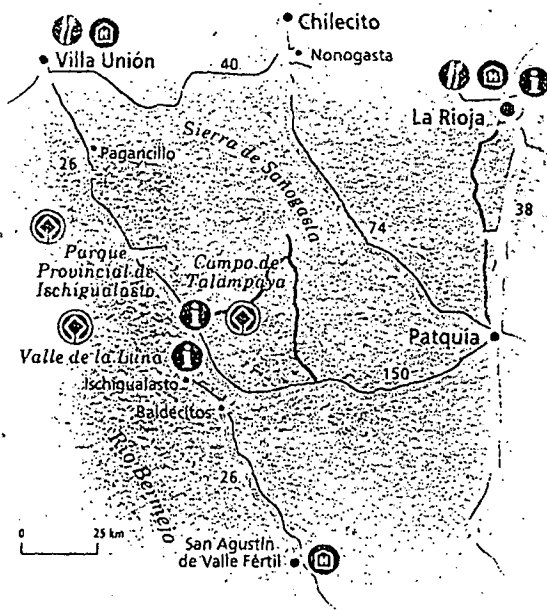

Cañón del río Talampaya

cede a la entrada oficial de Talampaya y, prosiguiendo viaje hacia Baldecitos (93 km) se llega a Ischigualasto. Otra ruta, más directa, conduce de Patquia a Baldecitos por la 150, donde se puede seguir en dirección a Ischigualasto o tomar la ruta 26 hacia Pagancillo y Villa Unión hasta Talampaya.

Formación rocosa denominada La Catedral

IMPRESINDIBLE

EL CAÑÓN DE TALAMPAYA

El recorrido del Parque Nacional no se puede efectuar con vehículos privados. Únicamente se puede visitar en camionetas, que siguen diferentes circuitos. El principal es el cañón de Talampaya. Presenta afloraciones rocosas de la era secundaria y el período triásico de un color rojizo impresionante, que adquiere diferentes matices según la hora del día. Desde el centro de recepción, donde se abona la entrada al parque, se llega en camioneta hasta el Playón y, de allí, a la Puerta de Talampaya, que señala la entrada al cañón. Aquí, en una breve parada, se pueden visitar los morteros y los petroglifos labrados en la tierra, testimonio de la ocupación de la zona por los primeros pobladores de América. Reanudada la visita en la camioneta, las siguientes paradas son la Chimenea del Eco o Las Canaletas y El Bosquecillo, con muestra de la flora autóctona. De regreso, la principal visita es el cañón de los Farallones donde, además, se pueden avistar cóndores y águilas.

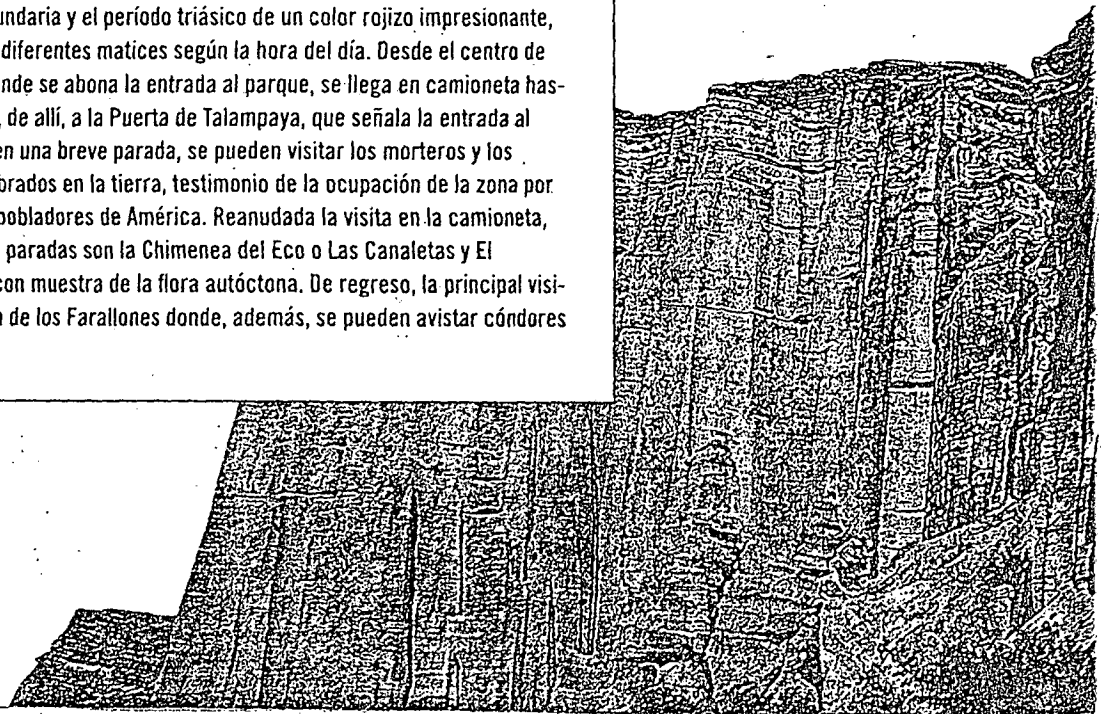

DATOS DE INTERÉS

Talampayá fue designado Parque Provincial en 1975, con una extensión de 250.000 ha, reducidas en 1997 a 215.000, tras la declaración de parque nacional. Se trata de una de las reservas de fauna

y flora más excepcionales de la Argentina. Alberga extraordinarias afloraciones de piedra arenisca rojiza sedimentaria de la era secundaria y el período triásico, en las que el agua y el viento han tallado impresionantes cañones

y figuras rocosas, así como un importante yacimiento arqueológico y paleontológico (fósiles de *Lagosochus*

talampayensis, uno de los primeros dinosaurios que habitaron la Tierra, hace 250 millones de años). La vegetación es arbustiva, rala y achaparrada (retamas, jarilla, breá y diversas cactáceas), y entre la fauna autóctona, pumas, guanacos, águilas y cóndores. El recorrido se realiza con guía. El eje del parque es el circuito del cañón del río Talampaya, con paredes que alcanzan 140 m de altura y la presencia de un rico yacimiento arqueológico. Se destacan los grupos geológicos El Pesebre, El Paredón, Los Farallones, Los Balcones y la Torre de Ajedrez.

En el circuito que complementa

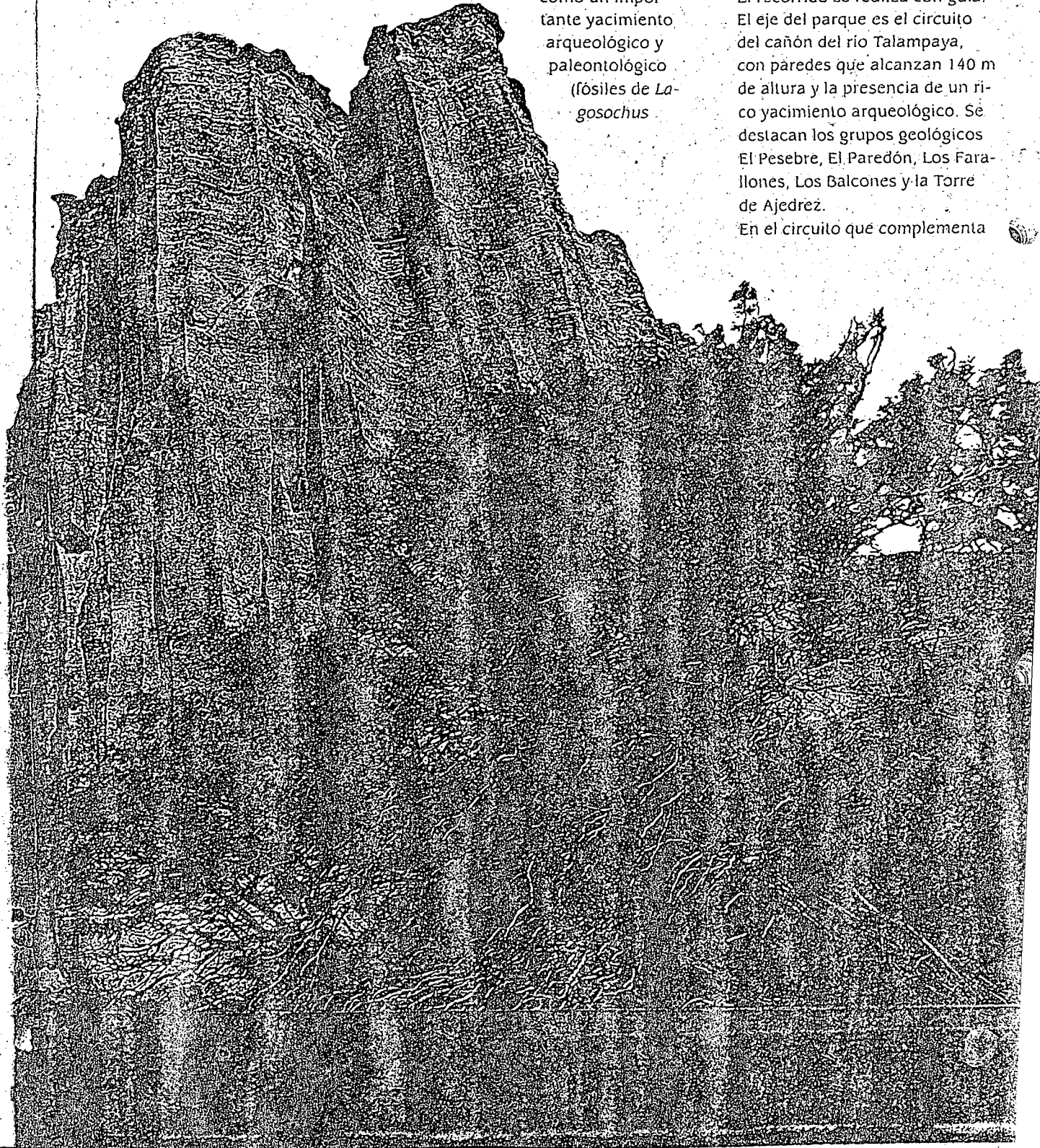

la visita al cañón, se recorren Los Pizarrones y Los Cajones, a unos 25 km en el interior del parque. La visita de Los Chañares permite conocer el yacimiento paleontológico más rico y las figuras rocosas más famosas de Talampaya: Los Reyes Magos,

El Camello, La Catedral y El Fraile. En la Ciudad Perdida (trayecto de 15 km), la abundante presencia de petroglifos atestigua la condición de la región como adoratorio de las antiguas culturas indígenas. En el límite sur de



IMPRESCINDIBLE

EL VALLE DE LA LUNA

En el Parque Provincial de Ischigualasto, visitado por unas 30.000 personas al año, son numerosas las formaciones y los afloramientos rocosos que merecen la atención del visitante. A poca distancia de la entrada, el cerro Morado permite, tras una ascensión de dificultad media, contemplar una vista panorámica completa de este importante yacimiento paleontológico y reserva natural. Desde el cerro se accede fácilmente a la zona central del valle, que presenta las formaciones rocosas más características. De relieve suave, invita al viajero a pasear tranquilamente envuelto en el profundo silencio del lugar. Allí se pueden contemplar las esculturas geológicas más bellas, así como el bosque petrificado. Ésta es la zona más rica en fósiles de grandes reptiles y herbívoros, como el *Eoraptor lunensis*, eslabones entre los dinosaurios y los mamíferos actuales. Como complemento de la visita al enclave natural, en el Museo de Ciencias Naturales de San Juan se exponen los fósiles más importantes hallados en los yacimientos paleontológicos desde 1951.



Suelo rocoso característico de Talampaya

Talampaya, se extiende el Parque Provincial de Ischigualasto (1971). Con una extensión de 60.369 ha, está delimitado por la Quebrada de Los Jachaleros al Norte, el cerro de Loma Ancha al Sur y los cerros de Caballo y Anca al Oeste. El paisaje semidesértico ha valido al enclave natural la denominación de valle de la Luna. Alberga algunos de los yacimientos paleontológicos correspondientes al período triásico más importantes del mundo. Los principales puntos de interés en el parque son las caprichosas formas del paisaje rocoso: El Valle Pintado, La Cancha de Bochas; El Quiosco, situado en la margen sur del arroyo de la Peña; Quebrada de la Peña; El Submarino; El Hongo; las Barrancas

Afloramiento rocoso de Ischigualasto con petroglifos

Coloradas, una especie de murallas rojizas extendidas longitudinalmente con una fuerte pendiente; los árboles petrificados, y el cerro Morado, más conocido como El Centinela.

i Información de Talampaya:
Parque Nacional Talampaya,
Oficina de Informes, ruta provincial 26, km 243.

t 3825 470397.

Dirección Provincial de Turismo
de La Rioja, Av. Presidente
Perón 401.

t 3822 428 839.

i Información de Ischigualasto:
www.ischigualasto.com.

Kallpa Tour organiza visitas
guiadas con alojamiento in-
cluido, Roque Sáenz Pe-
ña, 811, 5° piso, oficina D,
1035 Buenos Aires.

t 4394 1830/1860.

a 4326 6371.

ALOJAMIENTO

San Agustín del Valle Fértil, a 78 km de ambos parques, ofrece la garantía de disfrutar de una estada confortable, así como la posibilidad de practicar turismo de aventura. Es especialmente recomendable la *Hostería Valle Fértil*,

Rivadavia s/n

t **a** 2646 420015/16/17.

Dispone de 38 habitaciones con todas las comodidades y baño, restaurante. Asimismo, ofrece una amplia gama de actividades (cabalgadas, trekking, mountain bike, etc.). Los precios oscilan entre 60 y 104 dólares. En La Rioja se pueden encontrar más ofertas.

El *Hotel de Turismo*, Av. Presidente Perón esquina Facundo Quiroga, presenta las comodidades de un

hotel de cuatro estrellas céntrico. Dispone de una gama de precios de 48 a 65 dólares.

Para viajeros más independientes, el *Prisma Apart Hotel*, Buenos Aires 250, ofrece habitaciones bien equipadas, además de cocina y frigobar.

El precio por departamento es de 100 dólares.



DÓNDE COMER

En *La Rioja* dos opciones recomendables para visitar a la ida o a la vuelta del recorrido por los parques naturales, ambos con un servicio de calidad, son *La Vieja Casona*, Rivadavia 427, con bufets de carne muy generosos.

La Torre de Ajedrez

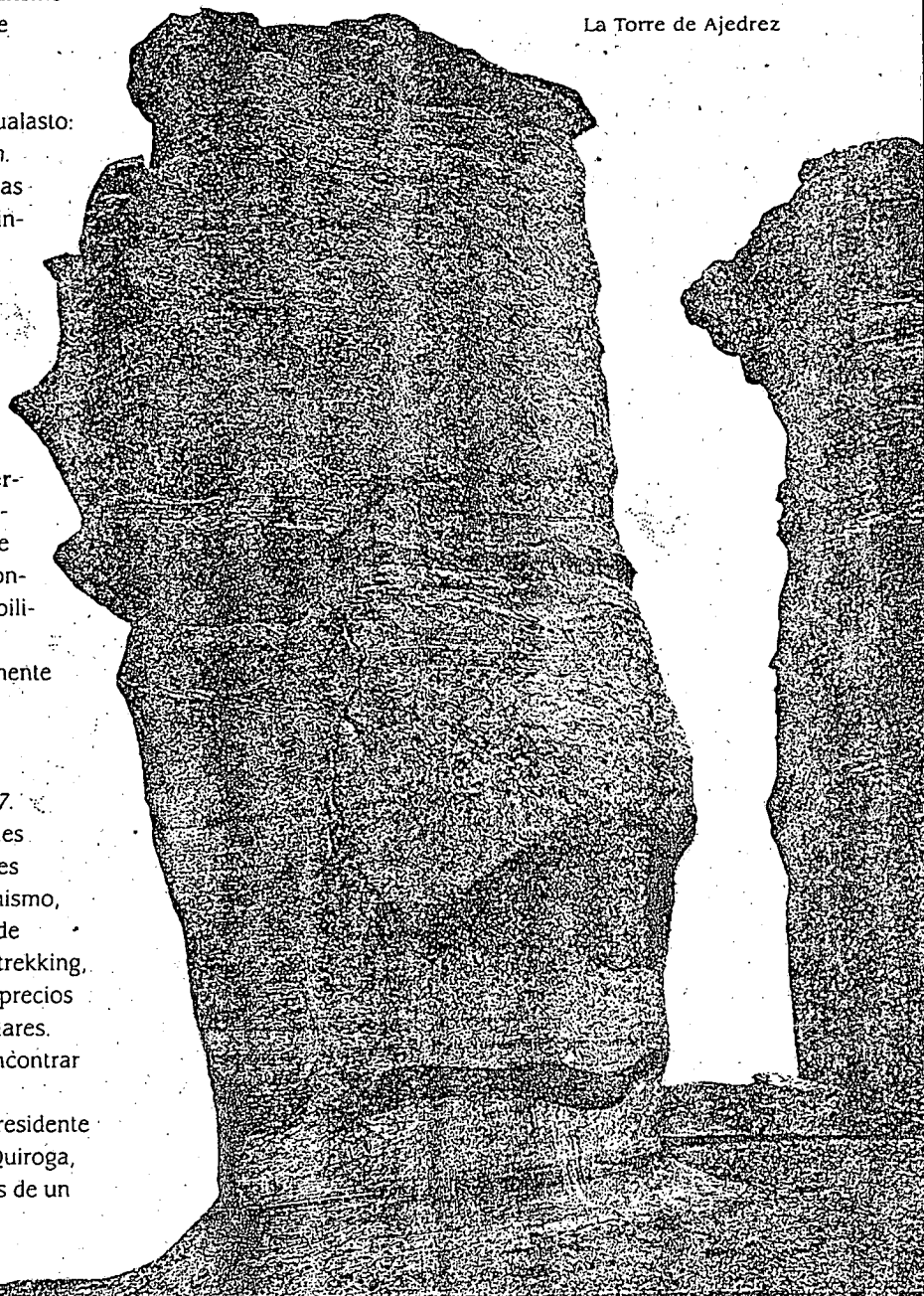

3 CIUDAD HISTÓRICA DE SUCRE

LOCALIZACIÓN

En Sucre, departamento de Chuquisaca, en el centro del país.

CÓMO LLEGAR

Cuenta con aeropuerto y también dispone de estación de tren.

DATOS DE INTERÉS

La ciudad mereció su inclusión en la lista del patrimonio mundial, en 1991, por su papel histórico, y su espléndida y equilibrada arquitectura. Entre los maticos Sicasica y Churuquilla, Sucre sigue el plano de damero

Portada renacentista de una casa solariega

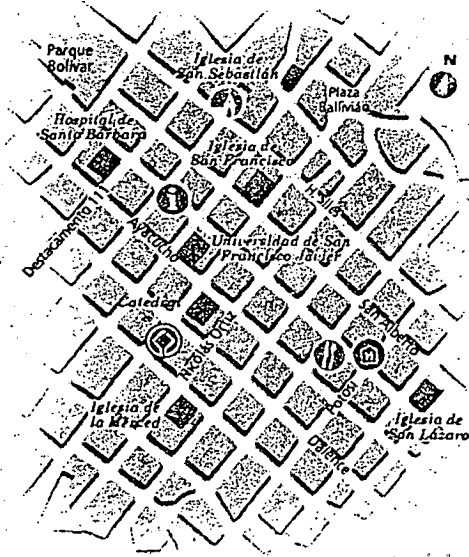

común en las ciudades coloniales. Una red de plazoletas, parques y jardines confiere gran armonía al conjunto urbano. Es abundante la arquitectura religiosa, la más antigua del siglo XVI (San Lázaro, 1544).



DÓNDE COMER

En Sucre: *El Solar*, Azurduy, entre Bolívar y Avaroa.

☎ 591 64 243 41

Se trata de uno de los restaurantes más selectos de la ciudad con una excelente carta de alta cocina internacional y una muy buena bodega. También es aconsejable recalar en la *Real Audiencia*, Potosí, 142.

☎ 591 64 608 23

Ofrece una carta de distintas cocinas acorde con su categoría, pero destaca sobre todo en la cuidada elaboración de la cocina boliviana con productos seleccionados.

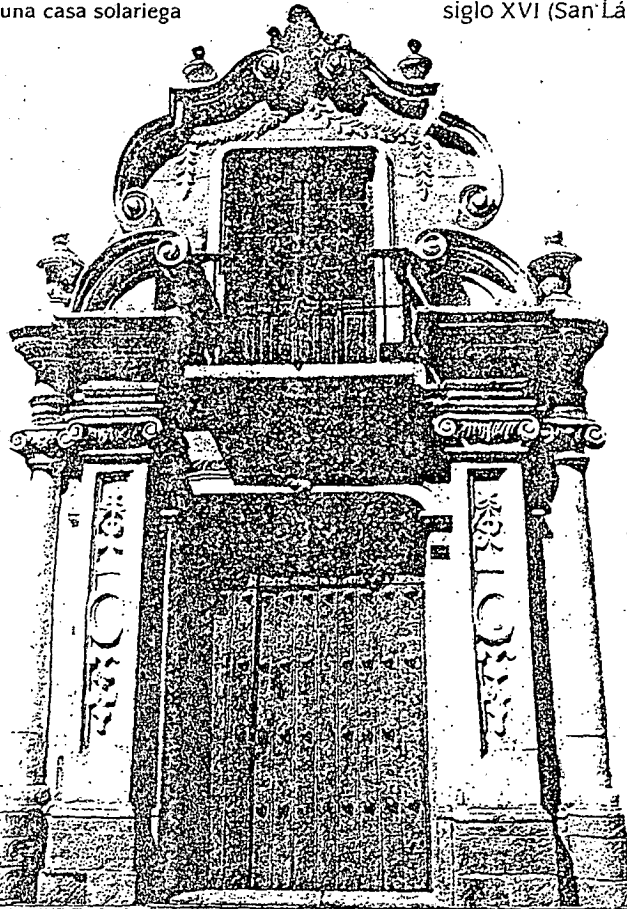

Otras iglesias son la Merced, con una bellísima capilla mayor, y la conventual de San Francisco Javier. De la arquitectura civil sobresale el Hospital (1554). En Sucre tenían su sede el Arzobispado de La Plata (hoy de Chuquisaca), la Universidad San Francisco Javier de Chuquisaca, la Audiencia de Charcas, la Corte Suprema de Justicia y el Gobierno de la República hasta fines del siglo XIX.

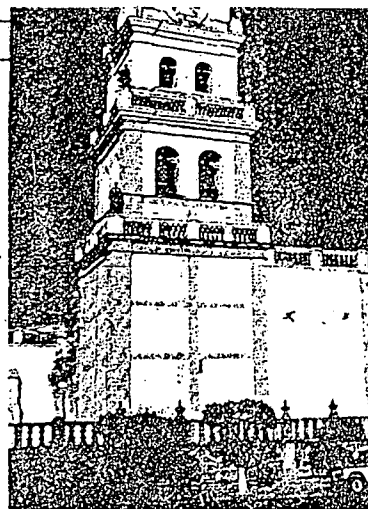

Torre de la catedral, ejemplo de la arquitectura virreinal

Más información en el Gobierno de la Municipalidad de Sucre, casilla 213 (Sucre).
 ☎ 591 64 61062.
 En Internet:
www.hamsucre.gov.bo/,
www.ovpm.org/ovpm/sites/asucre.html y www.mundomaximo.com/paises/Bolivia/body_bolivia.html.

ALOJAMIENTO

En Sucre, *Real Audiencia*, Potosí 142,

☎ 591 64 60823.

✉ real_aud@mara.scr.entelnet.bo

Situada en pleno centro histórico, esta mansión señorial forma parte de los edificios catalogados en la lista del patrimonio mundial.

Fachada principal de la Universidad, uno de los edificios más característicos de la arquitectura civil del Renacimiento en la ciudad

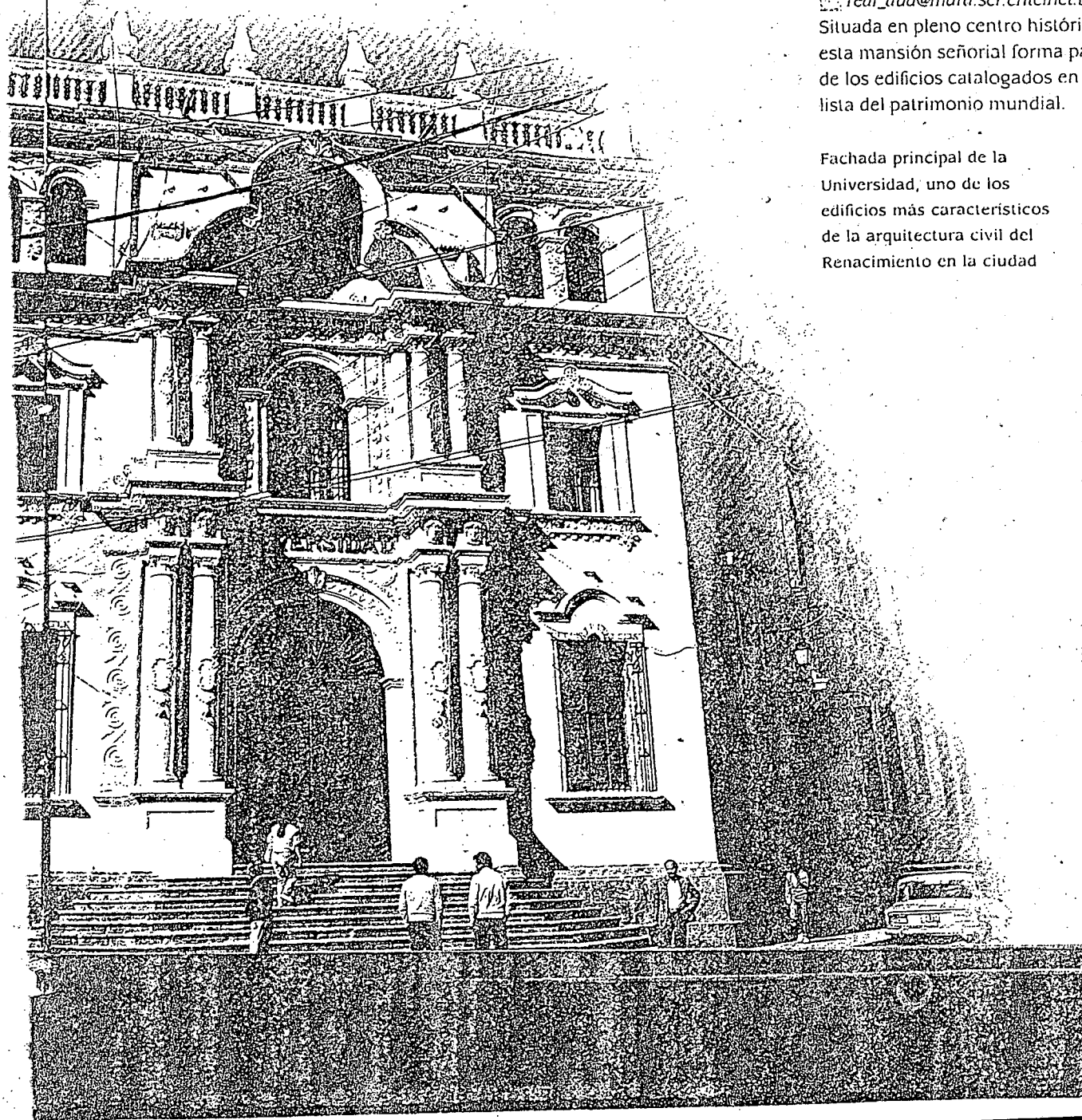

Las habitaciones, situadas alrededor de un hermoso patio central, disponen de baño y televisor. El precio del alojamiento con desayuno oscila entre 80 y 100 dólares. *Hostal Sucre*, Bustillos 117 PO Box 91.

☎ 591 64 51411.

☎ 591 64 52677.

✉ tursucre@mara.scr.entelnet.bo.

Este tres estrellas, en uno de los edificios históricos más antiguos de la ciudad, ofrece alojamiento en pleno centro histórico con una excelente relación calidad-precio. El precio de la habitación doble oscila entre 18 y 32 dólares.

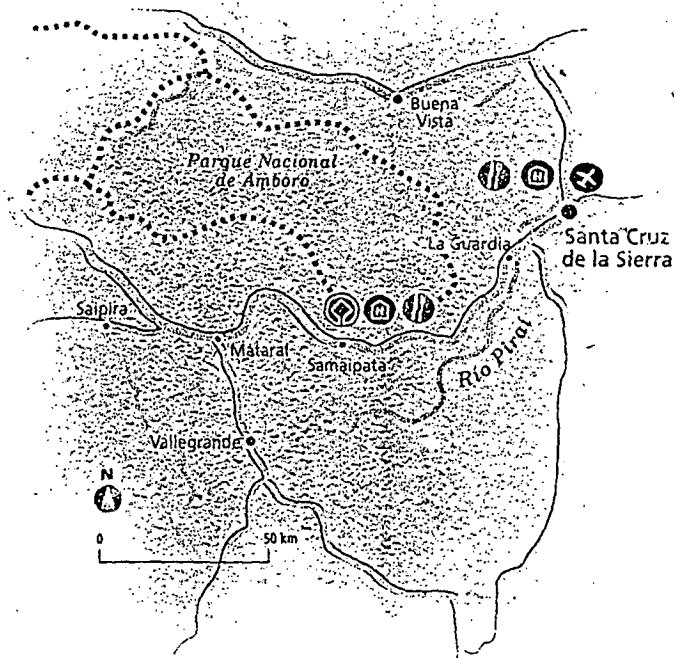

4 SAMAIPATA

LOCALIZACIÓN

A 6 km de Samaipata, al Este de la Cordillera Oriental de los Andes y del Parque Nacional Amboró.

CÓMO LLEGAR

Desde el aeropuerto de Santa Cruz de la Sierra (118 km al NE) por la carretera paralela al río Piray pasando por La Guardia y San Luis.

DATOS DE INTERÉS

Esta muestra de asentamientos de los pueblos prehispánicos fue declarada Patrimonio de la Humanidad en 1998. Situada junto a la entrada meridional del Parque Nacional de Amboró, se divide en dos partes. La primera es una colina de 250 m de alto por 50 m de ancho con numerosas y gigantescas tallas en la roca arenisca (pumas, jaguares, serpientes, entrelazados de diseños geométricos, etc.),

formando parte de un centro ceremonial inca entre los siglos XIV y XVI. La segunda es una zona administrativa y residencial al Sur de dicha loma. El Fuerte, como se denomina al lugar (Samaipata quiere decir en quechua *lugar de reposo entre montañas*) es una de las más importantes manifestaciones precolombinas de América latina, de origen misterioso y significación desconocida, probablemente religiosa. El circuito arqueológico suele completarse con la visita a las pinturas rupestres y petroglifos de las cuevas de Mataral, Saipina, Vallegrande y Moro Moro.

Vasija antropomorfa de origen inca



DÓNDE COMER

En las afueras, al Norte de Samaipata, *Landhaus*, Murillo s/n.

☎ ☎ 591 944 6033.

Ofrece la mejor relación calidad-precio de la zona con una cocina exquisita. Abre sólo por las noches, de martes a domingo.

Mi Casa, Bolívar 98.

☎ 591 944 6061.

Prepara abundantes y sabrosos platos de las cocinas internacional y criolla; con un excelente servicio.

4 PARQUE ARQUEOLÓGICO DE TIERRADENTRO

LOCALIZACIÓN

En los municipios de Inzá y Belalcázar, alrededor de San Andrés de Pisimbalá, al NO de Popayán, departamento de Cauca.

CÓMO LLEGAR

Desde el aeropuerto de Cali por carretera hasta Popayán.

DATOS DE INTERÉS

Esta magnífica muestra de arquitectura funeraria al Norte de los

Las esculturas están esculpidas sobre piedra volcánica y tienen entre 2,5 y 5 m de altura

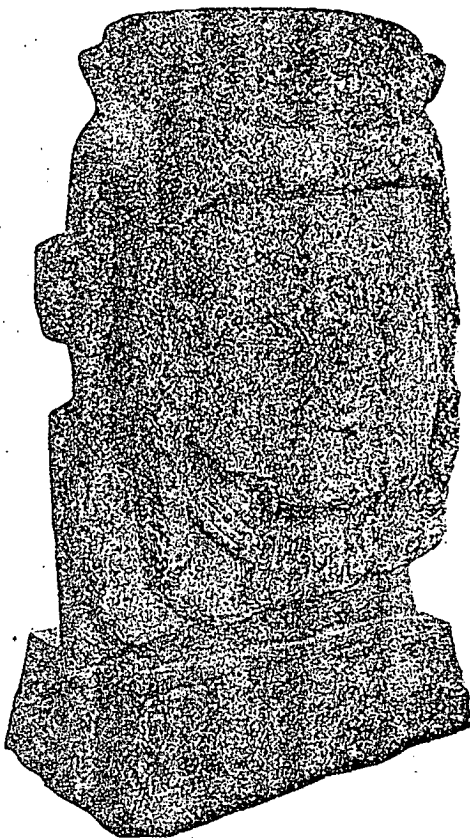

Andes, testimonio de la complejidad de las culturas prehispánicas que dominaron la zona, fue incluida en el catálogo del patrimonio mundial en 1995. Dominada la región por el nevado Huila (5750 m), fue expoliada en parte desde los tiempos de su descubrimiento por los españoles hasta mediados del siglo XVI. La nota definitoria de Tierradentro son los hipogeos o enterramientos subterráneos excavados en la propia roca entre los siglos IV y IX.

Los principales se localizan en la loma del Alto de Segovia, San Andrés, Alto del Duende y Alto del Aguacate, algunos con casi cien tumbas. Son destacables los hipogeos S-10 y S-12 de la loma del Alto de Segovia, el mayor de todos los conjuntos. Son notables el del Alto del Duende y los de la loma de San Andrés.

I Más información en Internet: www.uniandes.edu.co/Colombia/banco_de_imagenes/tierra/tierratot.html.

ALOJAMIENTO

En Popayán, *Hotel Monasterio*, Calle 4 10-14 esquina Calle 10. Popayán.

☎ 57 2 824 2191.

✉ e-mail: hdammo@entel.net.com.

Interior del hipogeo n° 26, en el Alto de Segovia

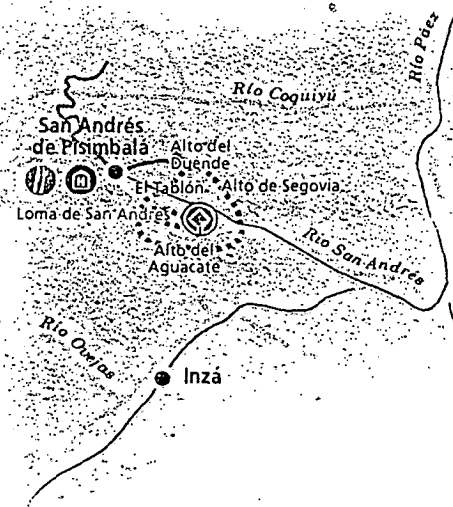

DÓNDE COMER

A un par de kilómetros del Museo de Tierradentro, en San Andrés de Pisimbalá, se puede encontrar la mejor opción para almorzar y cenar en el *Hotel El Refugio*, que dispone también de piscina.

Las mejores opciones en Popayán son los restaurantes de los hoteles *Monasterio* y *Camino Real*, con especialidades de carnes y cocina francesa, y buena carta de vinos.

OTROS SITIOS

5. PARQUE NACIONAL NATURAL LOS KATIOS

Al NN de Colombia, es una reserva excepcional de numerosas especies amenazadas, así como de varias especies vegetales autóctonas. Por todo esto fue declarado Patrimonio de la Humanidad en 1994.

El céntrico edificio fue convento franciscano en 1570, a partir de 1573, Colegio de Misiones, Casa de la Moneda, entre otros muchos usos en el siglo XVIII, y hotel desde 1945. Es el mejor establecimiento de la ciudad,

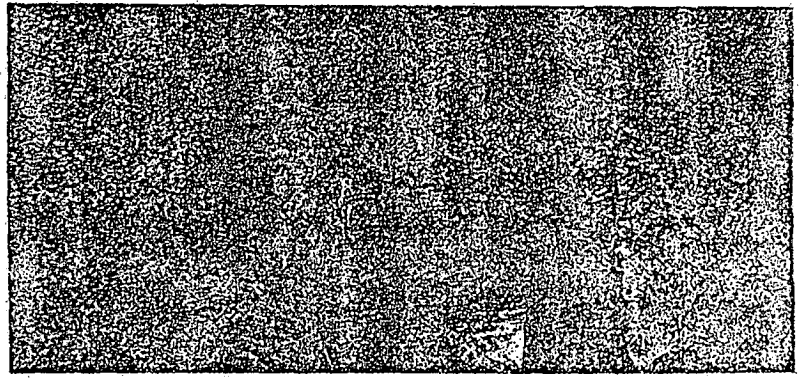

En el hipogeo nº 12, los muros están decorados con motivos geométricos

con todas las comodidades de un hotel de lujo. Dispone de 47 habitaciones y los precios oscilan entre 55 y 70 dólares.

Hotel Camino Real, Calle 5 5-59. Popayán.

☎ 57 2 824 0685.

En un antiguo convento barroco situado en el centro urbano, ofrece 28 habitaciones con baño y televisión. La suite y las habitaciones de tipo A tienen balcón y cuestan 48 dólares; las más sencillas son las que dan al interior.

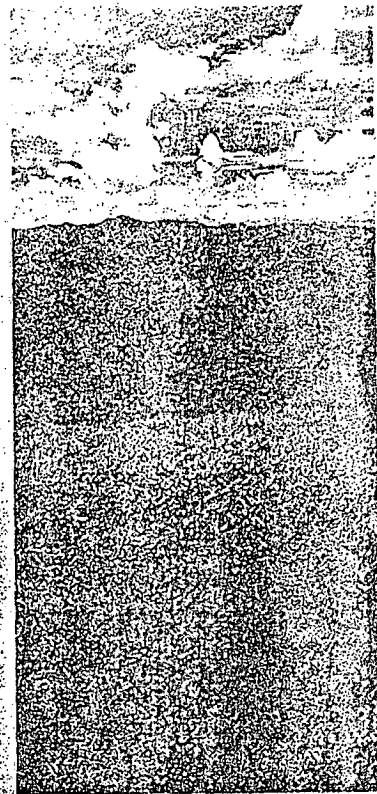
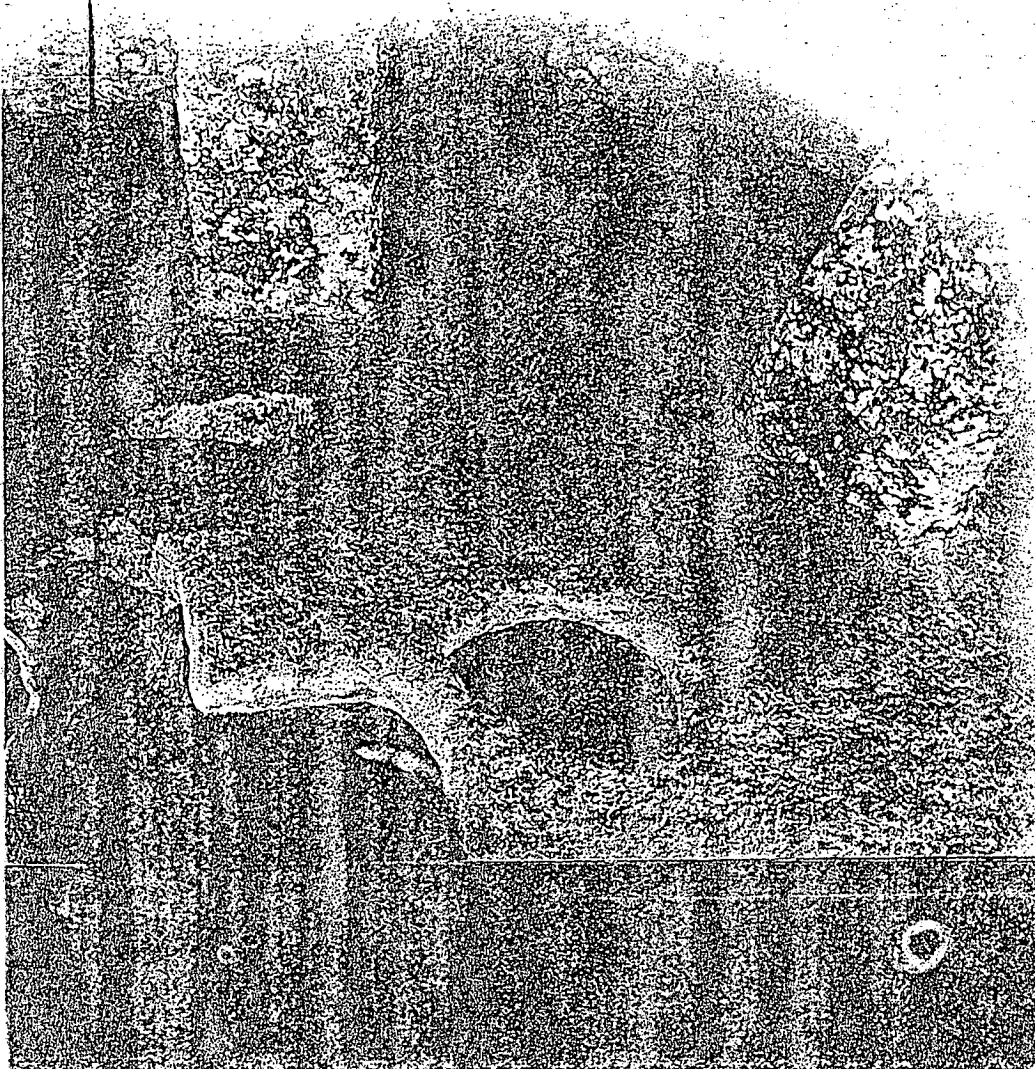

Entrada a una tumba subterránea en el Alto del Aguacate

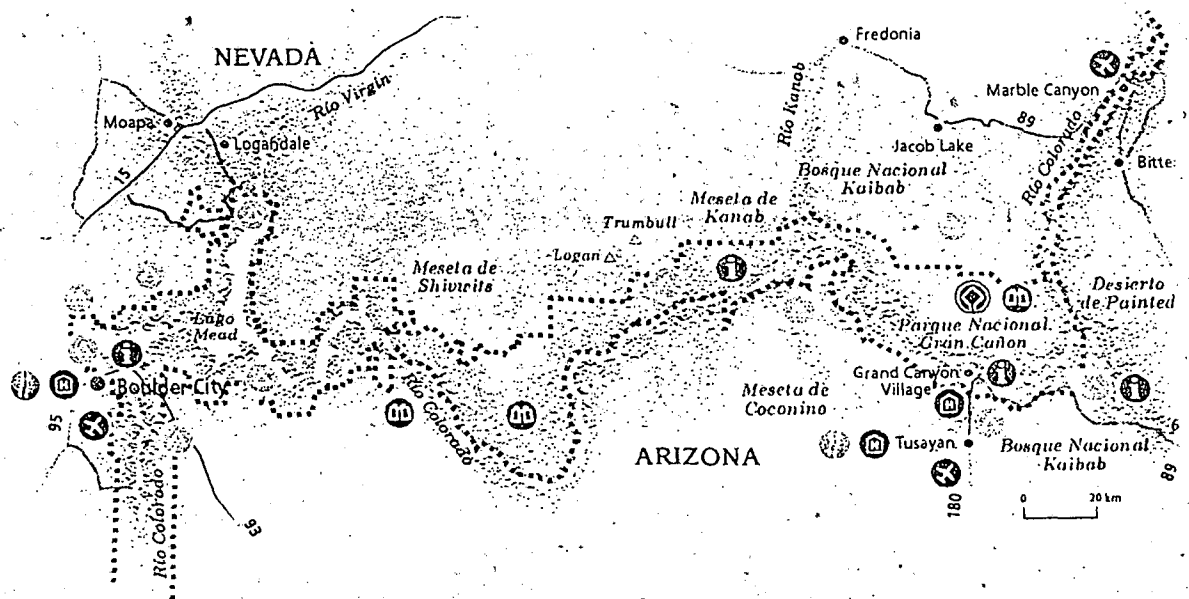

3 PARQUE NACIONAL GRAN CAÑÓN

LOCALIZACIÓN

Grand Canyon Village (extremo meridional) está unos 100 km al Norte por la autopista 64 de Williams, en la carretera interestatal 40, y a 130 km al NO de Flagstaff por la 180. North Rim, en el extremo Norte (a 350 km del Grand Canyon Village, unas 4.30 horas de viaje, aunque sólo 20 km en línea recta), está 70 km al Sur de Jacob Lake por la 67. Todos los límites se hallan en la parte Norte del Estado de Arizona.

CÓMO LLEGAR

Los aeropuertos más próximos son Las Vegas, Phoenix, Flagstaff y Grand Canyon (en Tusayan, justo al Sur). Hay servicio de ómnibus con salida en Flagstaff y parada en Williams y de tren

de vapor desde Williams a Grand Canyon Village.

☎ 1 800 892 86 87.

Dentro del parque, servicio de transbordador en verano desde Grand Canyon Village a lo largo de West Rim Drive y hacia la South Kaibab Trailhead.

DATOS DE INTERÉS

En 1540, el grupo de soldados españoles que buscaba los míticos tesoros de Cibola y Quiriva vio interrumpido su avance por una profunda e interminable zanja, en el fondo de la cual corría un río tumultuoso de aguas rojizas. Se toparon con el Gran Cañón del Colorado, la mayor garganta del planeta, declarado Patrimonio de la Humanidad en 1979 y que se extiende a lo largo de 443 km por el río del mismo nombre.

El cañón excavado por el río Colorado tiene 443 km de longitud

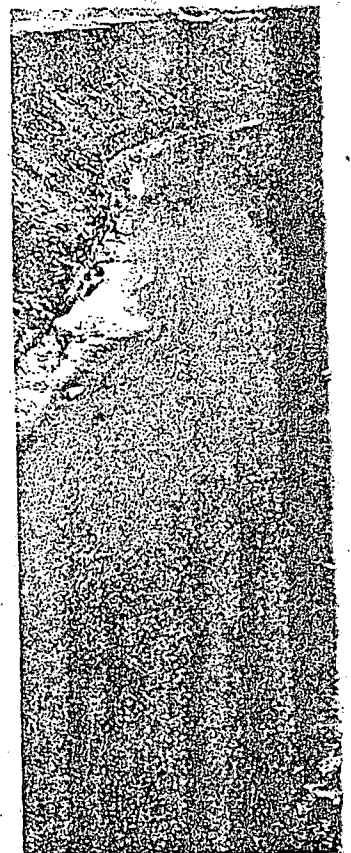



DÓNDE COMER

En el parque, en el restaurante de *El Tovar*, y, en Tusayan, en el *Grand Hotel*.

La erosión eólica ha excavado caprichosas formas en las paredes del Cañón

El principal centro de recepción (8 a 17, o más en verano) está al Este de Grand Canyon Village, a unos 9 km al Norte de la entrada meridional del parque. En ambas entradas existe una amplia infraestructura turística. La pista Rim Trail ofrece fabulosas vistas de la orilla meridional.

➤ Más información en la oficina del parque, PO. Box 129 (Grand Canyon, Arizona 86023).

☎ 1 520 638 78 88.

🌐 En Internet: www.cr.nps.gov/worldheritage/grcan.htm, www.azstarnet.com/grandcanyonriver/ y www.gorp.com/gorp/resource/US_National_Park/az_grand.htm.

Los colores ocre y pardo caracterizan el paisaje del parque

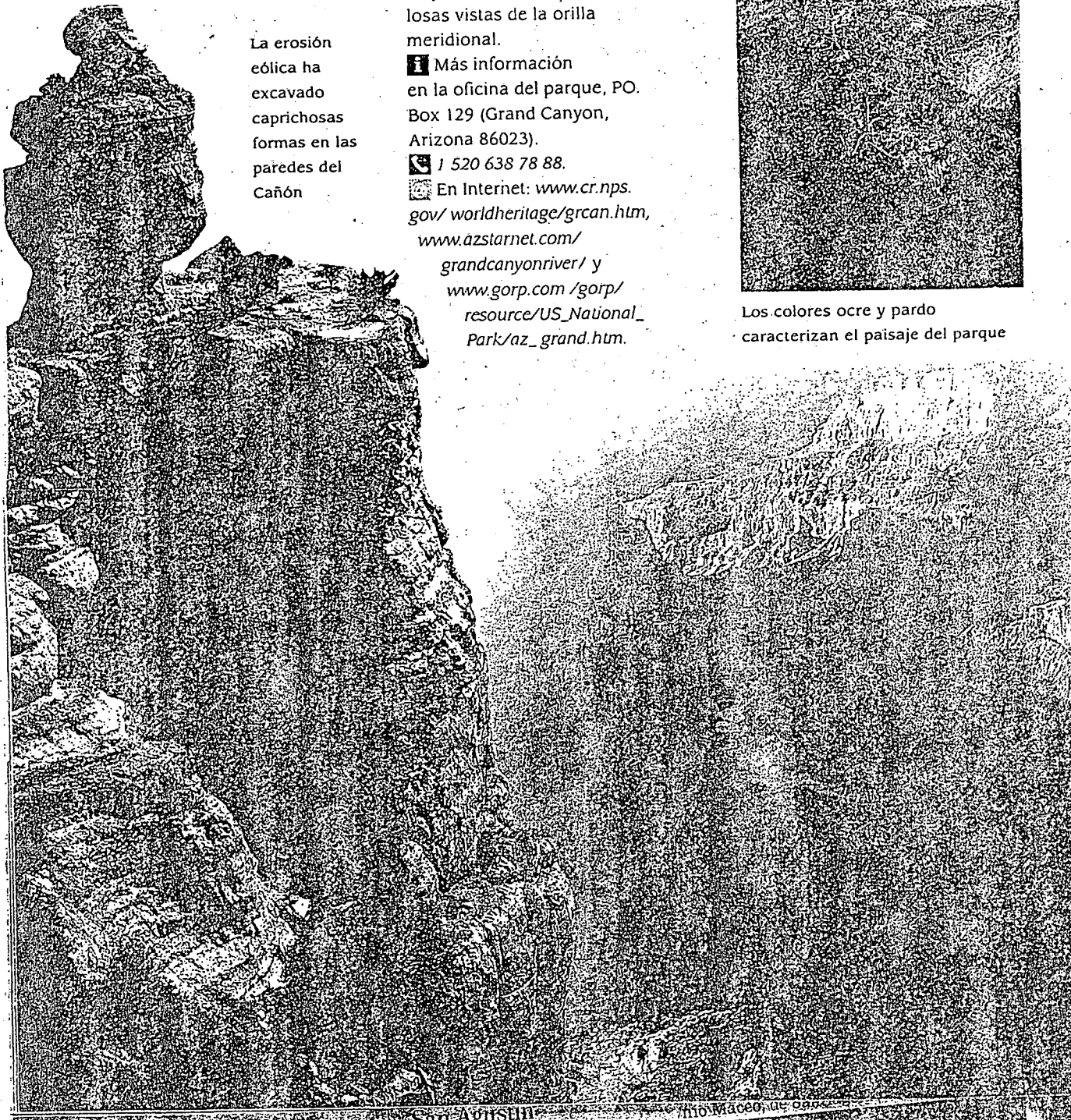

San Agustín
Aéreo

mo.wiaceo.net

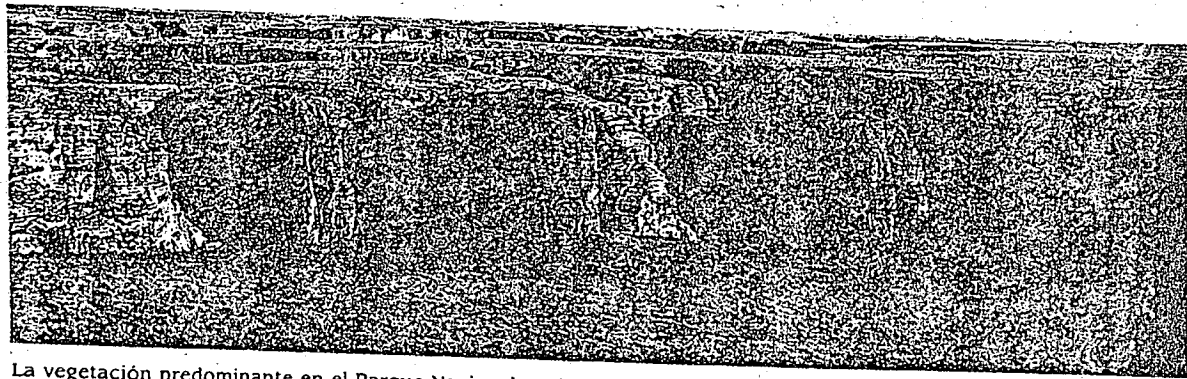

La vegetación predominante en el Parque Nacional es de tipo arbustivo

ALOJAMIENTO

En el Grand Canyon Village, el *Tovar Hotel*, con precios entre 100 y 130 dólares, y el *Bright Angel Lodge*, entre 60 y 80 dólares, ofrecen espectaculares vistas del Gran Cañón.

En Tusayan el *Seven Mile Lodge* ofrece alojamiento a unos precios

que oscilan entre 60 y 80 dólares.

☎ 1 520 638 2291.

El *Grand Hotel* ofrece habitaciones con todas las comodidades a unos precios entre 100 y 130 dólares.

☎ 1 520 638 3333.

El Gran Cañón presenta una crónica geológica de la región



RUTAS POR EL GRAN CAÑÓN

Recorrer cualquiera de los senderos que descienden al Gran Cañón ofrece la posibilidad de contemplar una gran variedad de paisajes. Uno de los más interesantes es el sendero del Bright Angel que recorre unos 16 km hasta el Phantom Ranch, bordeando el río. Hay que emplear más de un día.

La ruta del Plateau Point, de unos 20 km, es posible hacerla en el día. Permite contemplar la Inner Gorge y se puede descender por Devil's Crowscreev hasta el río. Una de las actividades más interesantes a realizar en el parque es pasar una noche en el fondo del cañón.

El alojamiento se puede efectuar en el Phantom Ranch, construido en 1922.

Construcción indígena junto al Gran Cañón

que

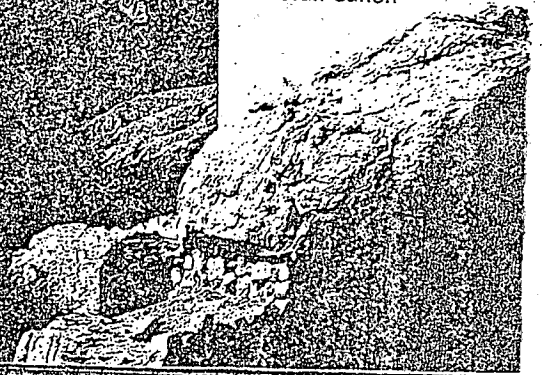

SANTUARIO HISTÓRICO DE MACHU PICCHU

LOCALIZACIÓN

En la estación ferroviaria de Aguas Calientes de la línea Cuzco-Quillabamba.

Una de las pequeñas construcciones ceremoniales

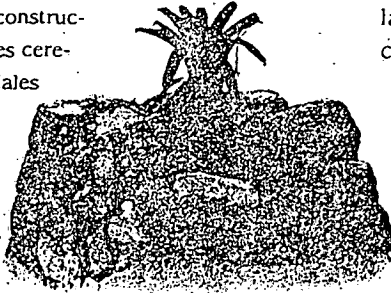

CÓMO LLEGAR

Cuenta con enlace por carretera y ferroviario con Cuzco, ciudad que tiene aeropuerto.

DATOS DE INTERÉS

Su nombre en quechua significa «Viejo Pico» y es sin duda el símbolo más conocido de la cultura inca. La ciudad está encumbrada entre abismos a menudo con nieblas sobre el río Urubamba y en la base del monte Huayna Picchu. Las ruinas, de tamaño colosal, suponen 200 estructuras arquitectónicas dispuestas en gradas gigantes en una sucesión de muros, lorreones y escalinatas.

Cañón del río Urubamba, visto desde Machu Picchu

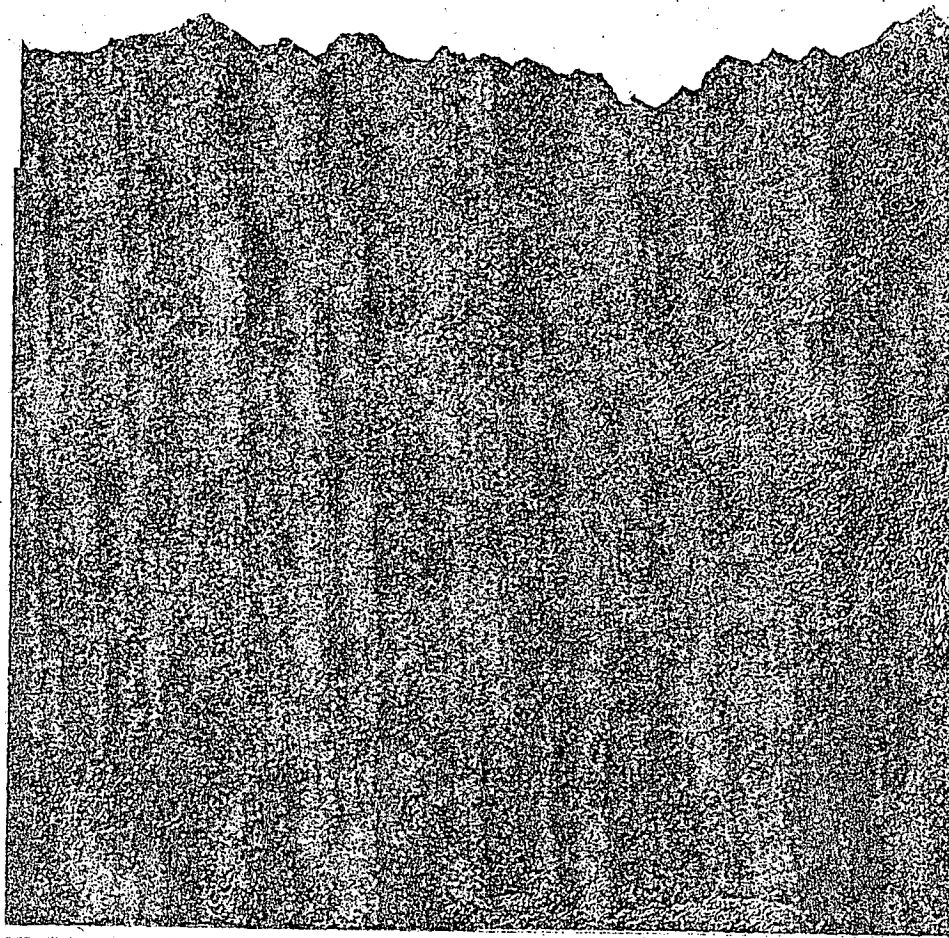

PATRIMONIO CULTURAL-NATURAL

LA CIUDAD PERDIDA DE LOS INCAS

A 2430 m sobre el nivel del mar, en un emplazamiento montañoso de extraordinaria belleza, Machu Picchu fue probablemente la obra de ingeniería arquitectónica más asombrosa en el momento de esplendor del imperio Inca (siglos XV-XVI), con sus muros ciclópeos, terrazas y murallas de magnífica sillería tallada en la roca. En cuanto a su ordenamiento urbano, el emplazamiento respondía a los dos principios básicos del urbanismo inca: la cualidad panorámica y la integración en el paisaje. La ciudad se divide en dos mitades: la *hurin* (baja) y la *hanan* (alta), claramente perceptibles en su trazado. La importancia arqueológica y arquitectónica del emplazamiento con sus distintos tipos de edificaciones (militares, religiosas y residenciales) ha permitido reconstruir la vida cotidiana de los incas y ahondar en el conocimiento de sus métodos arquitectónicos y urbanísticos, contribuyendo todo ello a su declaración como patrimonio mundial en 1983.

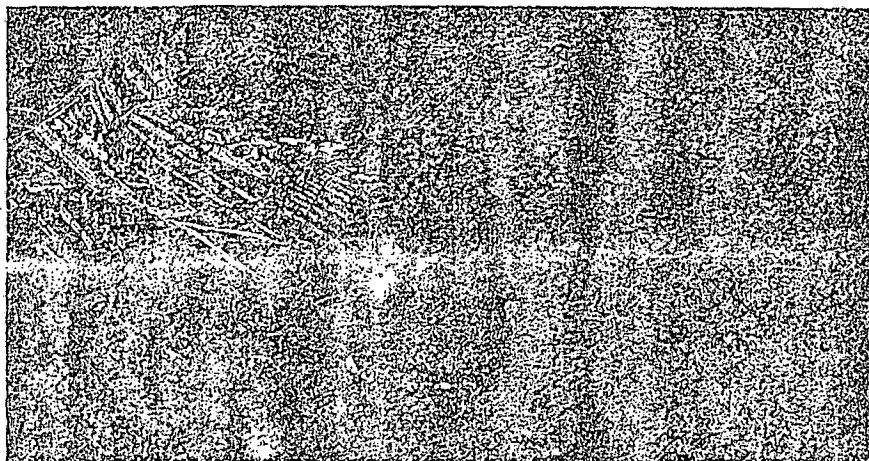

Vista general de la Ciudadela, con la distribución en gradas de las construcciones

(temporada baja) a 160 dólares (temporada alta).

En Machu Picchu, *Sanctuary Lodge*, regentado por el Hotel Monasterio de Cuzco, donde hay que hacer las reservas.

También el *Hotel Machu Picchu Ruinas*.

☎ 51 84 21 10 38, 51 84 21 10 52.

Con precios entre los 150 y los 200 dólares.

Para otras opciones, véase Cuzco.

el nombre de Ciudad de los Reyes. Dentro de una ciudad multitudinaria y ajetreada, el centro histórico tiene un trazado reticu-

lar y en su interior alberga numerosos conjuntos monumentales (siglos XVII y XVIII), la mayoría en la orilla izquierda del Rímac. Antaño estuvo amurallado para protegerlo de los constantes ataques piratas.

Lima es barroca, tanto en su arquitectura civil como en la religiosa, presentando una gran unidad de estilos. La iglesia de Santo Domingo (siglo XVII) contiene las sepulturas de San Martín de Porres y de Santa Rosa de Lima. La iglesia y el convento de San Francisco son una obra maestra de la arquitectura religiosa limeña (siglos XVI y XVII) y fueron los únicos edificios que quedaron en pie tras los terremotos de 1674 y 1687.

IMPRESINDIBLE

EL NÚCLEO HISTÓRICO

A causa de los terremotos, no queda prácticamente nada del período que va desde la fundación de Lima (1535) hasta 1746. La Plaza Mayor (antigua Plaza de Armas), hoy completamente remodelada, presenta una notable ordenación de edificios coloniales: a la izquierda, la Municipalidad (el Cabildo), en el centro, el Palacio del Gobierno y, a la derecha, la catedral.

La catedral es un edificio de 1746, de fachada herreriana, que alberga una hermosa sillería del coro y dos púlpitos labrados. En una de las capillas se halla la tumba de Francisco Pizarro.

Otros puntos de interés son las Casas del Oidor y de Aliaga (1535) y la iglesia de la Merced, cuya notable fachada churrigueresca contrasta con el color rosado del cuerpo del edificio.

Es también obligada la visita al Museo del Oro del Perú, Av. Alfonso de Molina, por sus extraordinarias colecciones de objetos suntuosos de las distintas culturas del Perú desde la chimú hasta la inca.

En el Museo Nacional de Antropología y Arqueología, además de las magníficas colecciones de cerámicas, tejidos precolombinos, orfebrería y esculturas rarísimas, entre ellas el obelisco Tello del período chavín, hay una sala donde se exponen gigantescas maquetas de Machu Picchu y Huiñay-Huayna.

CENTRO HISTÓRICO DE LIMA

LOCALIZACIÓN

En Lima, en la costa del Pacífico, departamento de Lima.

CÓMO LLEGAR

Cuenta con aeropuerto internacional y las comunicaciones propias de la capital de una nación.

DATOS DE INTERÉS

Al pie del cerro de San Cristóbal y atravesada por el río Rímac, Pizarro fundó Lima (1535) con

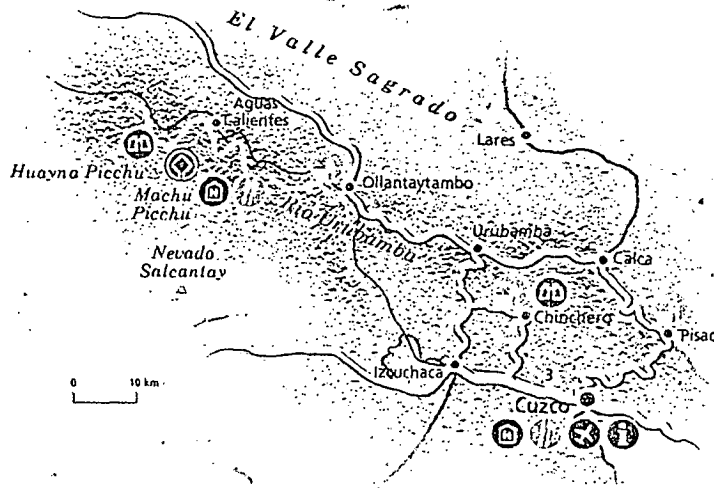

El sector religioso incluye la Plaza Sagrada, el Templo de las Tres Ventanas, el Templo Sagrado, la Mansión Sacerdotal y el observatorio solar Intihuatana. Al NE se halla la mayor parte de las residencias, mientras al SO están las edificaciones de más perfecto acabado, entre ellas el Torreón Militar.

Al SE y en la parte inferior se encontraban las viviendas más humildes, separadas entre sí por estrechas callejuelas. También hay numerosas terrazas agrícolas, comunicadas entre sí por canales de irrigación y con la población, por escaleras. Más abajo está el cementerio, que tiene una extensión de 13 km² y al que rodeaba una muralla de 6 m de altura y 1,8 m de ancho. Los incas accedían a Machu Picchu por el llamado «Camino del Inca». Desde Machu Picchu se puede ascender a la cima del Huayna Picchu por un sendero marcado. En el camino abundan las cuevas naturales, cavernas talladas, terrazas y escalinatas, así como los mausoleos y sepulturas al costado del camino. La vista desde la cumbre, que tiene terrazas y muros semicirculares, es única.

Más información, en Internet: www.bestweb.net/~gozqueta/qosqo/mapi.htm, www.sacredsites.com/order/machu.html.

ALOJAMIENTO

En Cuzco, *Hotel Monasterio*, Palacios 136.

☎ 51 84 24 17 77.

☎ 51 84 23 71 11.

✉ e-mail: monasterio@peruorientexpress.com.pe, www.monasterio.orient-express.com.

Hotel de cinco estrellas instalado en el edificio del antiguo Seminario de San Antonio Abad. Habitaciones dobles desde 145 dólares.



DÓNDE COMER

En Cuzco y en Machu Picchu en el restaurante del *Hotel Machu Picchu Ruinas*.



IMPRESINDIBLE

LOS PRINCIPALES SECTORES

En 1870, el explorador francés Charles Wiener pasó por las proximidades de la Ciudad Perdida sin verla, tal como le había sucedido a los españoles en el siglo XVI. La ciudad permaneció oculta hasta 1911, en que fue descubierta por el arqueólogo e historiador norteamericano Hiram A. Bingham. La zona central es la más elaborada en su arquitectura y se extiende al oeste de la plaza ceremonial. En este sector, la Casa de la Ñusta (Casa del Inca) es un edificio de dos pisos con paredes interiores decoradas con diversos nichos, ejemplo de la austeridad de la arquitectura inca. Desde este edificio, por una estrecha escalera, se llega al Torreón Militar. La fachada de esta torre es curvilínea y presenta múltiples ventanas. Otro edificio importante es el Templo de las Tres Ventanas, una construcción de 10,5 m de largo y 4,20 m de ancho, con una pared cuyas ventanas tienen forma trapezoidal. En el extremo NE se alza el templo principal, compuesto por grandes muros formados por enormes monolitos que encajan perfectamente.

En el interior se hallan varios altares. Algo más lejos, se llega al Intihuatana o Altar del Sol.

Detalle del Torreón Militar, que contiene 18 nichos

